



# *MEMORIA ANUAL 2024*

**SOCIEDAD CLUB HIPICO DE PUNTA ARENAS S.A.**



## INDICE

I.	IDENTIFICACION DE LA SOCIEDAD .....	04
II.	PROPIEDAD Y CONTROL DE LA ENTIDAD .....	04
III.	ADMINISTRACION Y PERSONAL .....	07
IV.	REMUNERACIONES.....	08
V.	ACTIVIDADES Y NEGOCIOS DE LA ENTIDAD .....	09
1.	INFORMACIÓN HISTÓRICA DE LA SOCIEDAD.....	09
2.	DESCRIPCIÓN DEL SECTOR INDUSTRIAL O ECONÓMICO .....	10
3.	DESCRIPCIÓN DE LAS ACTIVIDADES Y NEGOCIOS .....	11
VI.	POLITICAS DE INVERSION Y FINANCIAMIENTO.....	12
VII.	UTILIDAD DISTRIBUIBLE .....	12
VIII.	POLITICA DE DIVIDENDOS .....	12
IX.	TRANSACCIONES DE ACCIONES .....	12
X.	INFORMACION SOBRE HECHOS RELEVANTES O ESENCIALES.....	13
XI.	SINTESIS DE COMENTARIOS Y PROPOSICIONES DE ACCIONISTAS .....	13
XII.	FACTORES DE RIESGO .....	13
XIII.	RESPONSABILIDAD SOCIAL Y DESARROLLO SOSTENIBLE .....	14
XIV.	INFORMES FINANCIEROS.....	16
XV.	DECLARACION DE RESPONSABILIDAD .....	57
XVI.	NOMINA DE ACCIONISTAS .....	58

I. **IDENTIFICACION DE LA SOCIEDAD**

**Nombre o Razón Social** : Club Hípico de Punta Arenas S.A.  
**Domicilio Legal** : Avenida Bulnes N° 0601 Punta Arenas  
**Rol Único Tributario** : 82.912.300-2  
**Tipo de Entidad** : Sociedad Anónima Abierta  
**N ° Inscrip. en el Registro de Valores** : 269

**Antecedentes Sociales:**

La Sociedad Club Hípico de Punta Arenas S.A. se constituye por Decreto Supremo N ° 3.376 del 09 de diciembre de 1911, según escritura pública del 3 de agosto de 1911 otorgada ante Notario Público de Punta Arenas don Eugenio Renjifo, inscrita a foja 01 N ° 01 en el Registro de Comercio del Conservador de Bienes Raíces de Magallanes correspondiente al año 1912.

Las últimas Reformas a los Estatutos Sociales constan en escritura pública de fecha 09 de diciembre de 2002, ante notario Edmundo Correa Paredes, de Punta Arenas, inscrita a foja 530 bajo el N ° 298 del Registro de Comercio de Punta Arenas de 2002.

La Sociedad tiene como domicilio único Avenida Bulnes N ° 0601, Punta Arenas, Teléfono: 61-2212968.

II. **PROPIEDAD Y CONTROL DE LA ENTIDAD**

- a) De acuerdo a lo dispuesto por la norma de carácter N° 30 del 10 de noviembre de 1989 y por la circular 1501 de la Superintendencia de Valores y Seguros del 04 de octubre de 2000, se informa los 12 mayores accionistas al 31 de diciembre de 2024

	Nombre	Porcentaje	Acciones
1	<b>Soc. Inmobiliaria y de Inv. Otway S.A.</b>	<b>80,66%</b>	<b>34.146</b>
2	Empresa Cabo de Hornos S.A.	1,81%	765
3	Fernandez Z. Ramiro	0,71%	300
4	Menendez Montes José	0,67%	285
5	Asoc. Ganaderos de Magallanes	0,47%	200
6	S.A. de Inv. Y Renta A. Menendez Behety	0,43%	180
7	Montes Vda. De Vazquez Eugenia	0,39%	165
8	Compañía Frigorífico de la Patagonia	0,35%	150
9	Rivera de Castañón Victorina	0,35%	150
10	Milicevic Marusic Rene	0,35%	147
11	Cavada Kovacic Juan Carlos	0,31%	132
12	Fernandez Solo de Saldivar	0,28%	120
-	Otros Accionistas	13,22%	5.592

El total de acciones emitidas a la fecha asciende a la cifra 42.332, repartidas en 679 accionistas.

- b) La persona jurídica que representa más del 10% del Capital de la sociedad es la Sociedad Inmobiliaria y de Inversiones Otway S.A., con una participación del 80,66%, siendo el controlador de la sociedad por sí misma.
- c) No existen personas naturales que representen menos del 10% del Capital, y que en conjunto con su cónyuge o parientes representen más de este porcentaje.
- d) El grupo controlador de la sociedad está compuesto por las siguientes personas jurídicas y naturales, con la participación accionaria que se indica:

	Nombre	R.U.T.	Porcentaje	Acciones
1	<b>Soc. Inmobiliaria y de Inv. Otway S.A.</b>	<b>96.680.760-1</b>	<b>80,6624%</b>	<b>34.146</b>
2	Codimaga S.A.	81.500.000-5	0,0118%	5
3	Importadora Suiza S.A.	95.087.000-1	0,0118%	5
4	Rasmussen Hermanos Limitada	79.866.170-1	0.0118%	5
5	Margarita Vicente Poklepovic	07.860.076-4	0.0118%	5
6	Orlov Dubrock Castañeda	05.408.473-0	0.0118%	5
7	Waldron Comercial Ganadera S.A.	92.717.000-0	0.0118%	5
8	Francisca Fernandez Díaz	03.503.049-2	0,0047%	2
9	Hernan Fernandez Lameles	03.439.106-8	0,0118%	5
10	Sanchez y Sanchez Limitada	96.620.660-8	0,0024%	1
11	Nandwani y Cia Limitada	81.724.800-4	0,0118%	5
12	Denam Export Limitada	78.386.150-K	0,0118%	5
13	Jassota Blanca Patricia Bassarmal Lorca	06.139.603-9	0,0118%	5
14	Comercial e Inmobiliaria Entrerobles Ltda	78.893.120-4	0,0047%	2
15	Emprenani Limitada	78.795.760-9	0,0118%	5
16	Inmobiliaria e Inversiones Luk Limitada	77.669.580-7	0,0118%	5
17	Rosa María Ester Villan Muñoz	04.031.114-9	0,0118%	5
18	Inversiones Brac Limitada	77.766.520-0	0,0118%	5
19	Mario Arecheta Gonzalez	04.388.809-9	0,0118%	5
20	Carlos Arecheta Gonzalez	02.439.881-1	0,0118%	5
21	Bharatmal Bassarmal Mayaramani	02.791.362-8	0,0118%	5
22	Francisco Nikovic Fernández	08.163.004-6	0,0024%	1
23	Ivan Nikovic Fernández	08.018.153-1	0,0142%	6
24	Marco Nikovic Fernández	07.752.653-6	0,0024%	1
<b>TOTAL GRUPO CONTROLADOR</b>			<b>80,8466%</b>	<b>34.244</b>

Las personas naturales y jurídicas que figuran en el cuadro esquemático son accionistas de la Sociedad Controladora, Sociedad Inmobiliaria y de Inversiones Otway S.A. Las personas naturales y jurídicas que se mencionan dentro del grupo controlador, no tienen acuerdo de actuación conjunta.

Respecto a la Sociedad Inmobiliaria y de Inversiones Otway, dado que es la sociedad controladora y en cumplimiento con la normativa vigente, se procede a detallar a los accionistas vigentes al 31 de diciembre de 2024 y el control Indirecto de cada uno de ellos sobre la Sociedad Club Hípico de Punta Arenas S.A., al ser socios vigentes de la controladora.

**Registro de Accionistas**  
**Sociedad Inmobiliaria y de Inversiones Otway S.A.**

Reg.	R.U.T	Nombre	Acciones	%
8	5.333.427-K	CARLOS ROBERTO GRACE FERNANDEZ	15.385	0,50033%
10	84.523.500-7	SOCIEDAD COMERCIAL MARDEL LIMITADA	46.125	1,50000%
11	81.500.000-5	COMPAÑIA COMERCIAL Y DISTRIBUIDORA DE MAGALLANES S.A.	30.750	1,00000%
12	82.663.400-6	SOCIEDAD HERNAN CRUZ C. Y COMPAÑIA LIMITADA	30.750	1,00000%
13	95.087.000-1	IMPORTADORA SUIZA SOCIEDAD ANONIMA	38.437	1,24998%
17	79.866.170-1	RASMUSSEN HERMANOS LIMITADA	15.375	0,50000%
19	7.860.076-4	MARGARITA ELENA VICENTE POKLEPOVIC	30.750	1,00000%
20	5.408.473-0	ORLOV LUIS DUBROCK CASTAÑEDA	30.750	1,00000%
23	92.717.000-0	WALDRON COMERCIAL GANADERA S.A.	30.750	1,00000%
27	78.197.550-8	COMERCIAL E INVERSIONES CROSUR LTDA.	30.750	1,00000%
33	3.503.049-2	FRANCISCA FERNANDEZ DIAZ	12.300	0,40000%
38	3.439.106-8	HERNAN FERNANDEZ LAMELES	46.125	1,50000%
47	86.527.400-9	CORCORAN Y COMPAÑIA LIMITADA	30.750	1,00000%
50	96.620.660-8	SANCHEZ Y SANCHEZ LTDA.	176.812	5,74998%
59	81.724.800-4	NANDWANI LTDA.	86.100	2,80000%
60	7.134.185-2	PREM MAYANI DAYANANI	170.662	5,54998%
64	85.641.200-8	ABU-GOSCH Y COMPAÑIA LIMITADA	30.750	1,00000%
66	93.761.000-9	IMPORTADORA TERRA AUSTRALIS LTDA.	23.063	0,75002%
68	78.386.150-K	DENAM EXPORT LTDA	30.750	1,00000%
77	78.626.630-0	MULTINEGOCIOS CIVIC LIMITADA	30.873	1,00400%
78	6.139.603-9	JASSOTA BLANCA PATRICIA BASSARMAL LORCA	30.750	1,00000%
81	78.893.120-4	COMERCIAL E INMOBILIARIA ENTREROBLES LTDA	186.038	6,05002%
82	78.578.760-9	INVERSIONES Y ASESORIAS PROFESIONALES MAGALLANES LTDA.	133.258	4,33359%
83	78.795.760-9	EMPRENANI LIMITADA	7.688	0,25002%
85	77.297.280-6	INVERSIONES LAS ARENAS LIMITADA	41.000	1,33333%
86	78.578.780-3	COMERCIAL DE LA PATAGONIA LIMITADA	20.664	0,67200%
87	78.949.620-K	COMERCIAL E INDUSTRIAL RIO RUBENS LIMITADA	214.221	6,96654%
88	77.669.580-7	INMOBILIARIA E INVERSIONES LUK LTDA.	70.895	2,30553%
91	2.704.083-7	URSIC LIVACIC FRANCISCA	15.375	0,50000%
92	3.362.596-0	MARINKOVIC NIESEL BEBA	15.375	0,50000%
93	4.031.114-9	ROSA MARIA ESTER VILLAN MUÑIZ	30.750	1,00000%
94	15.094.890-8	KATARINA MIRJANA KOVACIC MUZIO	36.900	1,20000%
96	76.048.130-0	INMOBILIARIA E INV. ZELANDIA LTDA.	30.750	1,00000%
100	5.080.701-0	BERTA EHRMANTRAUT CORDOVA	86.100	2,80000%
03-L2	76.417.720-7	IMPORTADORA Y COMERCIAL JORGE BORQUEZ y CIA. Ltda.	30.750	1,00000%
04-L2	76.339.200-7	INVERSIONES RIO PAINE S.A.	367.972	11,96657%
07-L2	77.766.520-0	INVERSIONES BRAC LIMITADA	146.917	4,77779%
09-L2	79.922.010-5	IMP. Y EXP. UNIVERSAL SUPPLY LTDA	265.977	8,64966%
10-L2	4.388.809-9	MARIO ARECHETA GONZALEZ	41.000	1,33333%
11-L2	2.439.881-1	CARLOS ARECHETA GONZALEZ	41.000	1,33333%
12-L2	76.293.270-9	COMERCIAL BHARATMAL BASSARMAL MAYARAMANI.	84.562	2,74998%
13 L2	96.480.000-6	INVERSIONES RIO RUBENS S.A.	34.440	1,12000%
14 L2	6.712.684-k	NICOLAS LUIS MLADINIC PRIETO	15.498	0,50400%
17 L2	76.129.350-8	SOCIEDAD REAL Y CIA LTDA	30.750	1,00000%
19 L2	76.429.450-5	INVERSIONES NJK LTDA	55.350	1,80000%
20 L2	8.907.458-4	ALEJANDRA SOLEDAD NUÑEZ STAMBUK	23.063	0,75002%
21-L2	6.212.323-0	RICARDO SALLES GONZALEZ	15.375	0,50000%
22- L2	6.212.324-9	ANA SALLES GONZALEZ	15.375	0,50000%
26 L2	8.163.004-6	FRANCISCO NIKOVIC FERNANDEZ	21.525	0,70000%
27 L2	8.018.153-1	IVAN NIKOVIC FERNANDEZ	21.525	0,70000%
28 L2	7.752.653-6	MARCO NIKOVIC FERNANDEZ	6.150	0,20000%
<b>0 TOTALES</b>			<b>3.075.000</b>	<b>100,00000%</b>

- e) Durante el año 2007, se realizó venta de acciones de accionistas fallecidos, esta operación de venta en remate en la Bolsa de comercio de Santiago, se realizó en dos fechas 08 de febrero se remataron 590 acciones y con fecha 08 de Marzo se remataron 756 acciones. En resumen, que en dos ventas se habrá dado cumplimiento del reglamento de sociedades anónimas, liquidando en la Bolsa

### III. ADMINISTRACION Y PERSONAL

#### 1. Organigrama

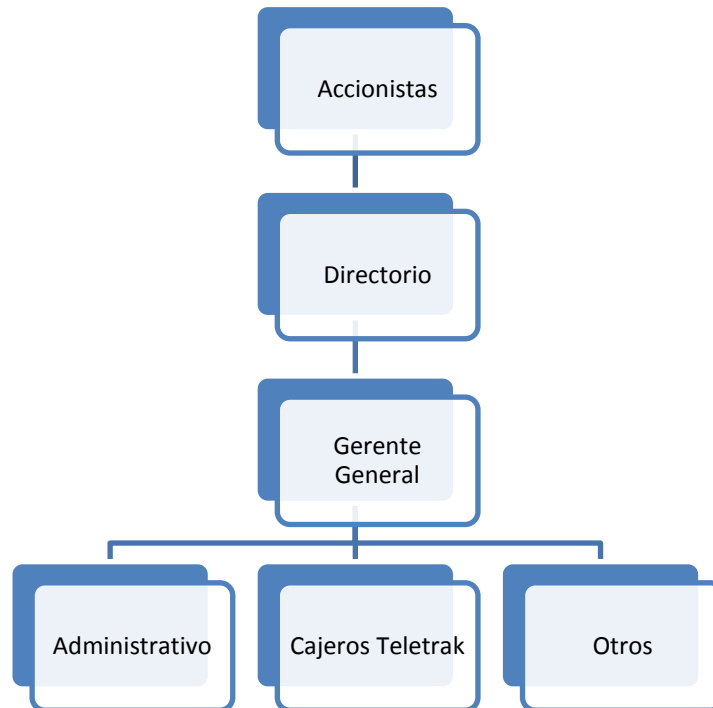

#### 2. Directores y Gerente

Nombre	Profesión	R. U. T.	Cargo
Iván Nikovic F.	Empresario	08.018.153-1	Presidente
Luis Lepori C.	Empresario	10.985.133-7	Vice-Presidente
Jorge Mladinic León	Empresario	15.308.394-0	Director
Luis Mladinic León	Empresario	09.512.850-5	Director
Kishor Sachanandani	Empresario	09.286.849-4	Director
Mauricio Sandoval R.	Abogado	08.575.582-K	Director
Eduardo Mladinic P.	Empresario	07.037.867-1	Director
Tomas Buvinic S	Empresario	05.380.913-8	Director
Jorge Jordan F.	Biólogo Marino	05.279.887-6	Director
Daniel Cofré Villegas	Auditor	9.292.150-6	Gerente General

### 3. Personal

La empresa está conformada por un Gerente General y 3 trabajadores, dos cajeros para el Teletrak, una persona de aseo y nochero.

#### IV. REMUNERACIONES

##### **Remuneraciones del Directorio:**

Durante los períodos comprendidos entre el 1 de enero y el 31 de diciembre de 2024 y 2023 no se cancelaron remuneraciones al directorio.

##### **Gastos en Asesorías del Directorio:**

Los miembros del Directorio no registran Gastos por este concepto, durante los ejercicios 2024 y 2023.

##### **Remuneraciones de Gerencia:**

Durante los períodos comprendidos entre el 1 de enero y el 31 de diciembre de 2024 y 2023 no se cancelaron remuneraciones al Gerente.

Al 31 de diciembre de 2024 y 2023 la Sociedad no ha efectuado pagos por concepto de y feriado legal a ejecutivos que hayan dejado de prestar servicios a la Sociedad.

Respecto a planes de incentivos tales como bonos, premios, la sociedad no contempla este beneficio.

##### **Indemnizaciones por Años de Servicios de Gerencia:**

La empresa no registra gastos por concepto de Indemnizaciones por Años de Servicios de Gerencia, para los años 2024 y 2023.



## V. ACTIVIDADES Y NEGOCIOS DE LA ENTIDAD

### 1. Información Histórica de la Sociedad

La Sociedad Club Hípico de Punta Arenas S.A. Abierta, antes Sociedad Rural de Magallanes S.A., fue fundada el año 1911 por un grupo de connotados empresarios magallánicos, con el objeto de crear una entidad que fomentara las actividades relacionadas con la Ganadería, Agricultura e Industrias derivadas, estimulando la iniciativa particular en cuanto a la mejora de la crianza de equinos fina sangre y gestionando la implantación de un Código Rural.

También era objeto especial de la Sociedad, mejorar la raza caballar, por los medios que estuvieran a su alcance, organizando carreras en el hipódromo de su propiedad y celebrando exposiciones y concursos periódicos para productos de toda raza y especie.

La Sociedad Rural de Magallanes S.A. para estos efectos se hizo cargo de los activos del Club Hípico de Magallanes S.A., sociedad iniciada en 1894 y que se encontraba en una precaria situación.

Durante muchos años, la Sociedad Rural de Magallanes ejerció una intensa actividad en la región, organizando anualmente exposiciones ganaderas en el recinto de su propiedad y efectuando periódicamente carreras de caballos en el hipódromo.

La Sociedad Rural de Magallanes dejó de efectuar las exposiciones ganaderas, transfiriendo el recinto en que se efectuaban a la Asociación de Ganaderos de Magallanes (ASOGAMA), en el año 1961.

La actividad hípica estuvo íntimamente ligada a las grandes sociedades de ganaderos, las cuales teniendo sus propios haras, produjeron ejemplares Fina Sangre con gran éxito, tanto en el norte del país como en el extranjero. Posteriormente, debido al cierre de los haras regionales por la disminución de las grandes empresas ganaderas, la actividad hípica se centró en el traslado de fina sangre desde el norte del país, procedimiento que en sus inicios fue factible debido a las bonificaciones que otorgaban los hipódromos del centro del país.

La disolución de los haras regionales, pertenecientes a los principales accionistas de la Sociedad, significó la marginación de los mismos del Directorio. Por esta razón el Directorio pasó a estar conformado por funcionarios de Gobierno, con el objeto de evitar la disolución y posterior liquidación de la Sociedad. Para estos efectos se dictó el Decreto Ley 1.594 del 3 de noviembre de 1976, que prorrogó el plazo de vigencia hasta el 30 de diciembre de 2001. Al mismo tiempo se designó un Directorio de personas ligadas a la actividad hípica, pero sin participación accionaria.

Con posterioridad, las actividades de la Sociedad se comenzaron a desarrollar normalmente, eligiéndose un Directorio entre los accionistas, el que se ha mantenido hasta la fecha.

La precaria situación financiera de la empresa, se tradujo que en el año 1990 la Tesorería Regional procediera al embargo de la propiedad inmueble, que representa el principal activo fijo de la empresa. El saldo adeudado a la Tesorería General de la República alcanzó en el año 2000 a la suma de M\$ 289.251, correspondiente a deudas vencidas por contribuciones de bienes raíces, incluidos los respectivos reajustes, multas e intereses por mora.

Durante el ejercicio del 2002 la empresa continuó con el funcionamiento de la actividad hípica, pero desarrolló una serie de cambios tendientes a favorecer la normal explotación del negocio, destacándose la regularización de sus compromisos con terceros y con el Fisco.

El 03 de Mayo de 2006, en dependencias del edificio donde operaba en el segundo piso y área de servicios un concesionario del restaurante, se produce una explosión de gas y posterior incendio en las dependencias del área de servicio de restaurante, inhabilitando la operación es este edificio. Se activaron los seguros de la empresa y peritajes de rigor para determinar el origen de los hechos.

## **2. Descripción del Sector Industrial o Económico**

**El espectáculo de la hípica** en Chile se remonta a la década de 1860, cuando un grupo de entusiastas jóvenes de la alta burguesía de Santiago, admiradores de las "carreras a la inglesa", organizaron la Sociedad Hípica con el objetivo de difundir este deporte, realizándose las primeras carreras en el barrio de Chuchunco. La breve existencia de esta asociación sirvió de estímulo para la creación del **Club Hípico de Santiago** en 1869, cuyo primer programa de carreras se llevó a cabo un año después. Las carreras del hipódromo tuvieron un éxito inmediato, atrajeron a un gran público y se constituyeron al mismo tiempo en un espacio social de la elite nacional.

En las décadas siguientes las actividades del Club fueron creciendo, tanto desde el punto de vista de la competencia como de su infraestructura. Por una parte, se dictó un reglamento para seleccionar a los caballos fina sangre que debían participar en las carreras, estableciéndose que éstos debían estar inscritos en un registro denominado Stud Book (1895); y se implementó un sistema de apuestas mutuas (1897). El Club Hípico fue reconstruido, luego de ser destruido por un incendio en 1918, según los planos del arquitecto Josué Smith Solar que lo constituyó en un hito arquitectónico de la ciudad.

Paralelamente, surgían nuevos centros para la actividad hípica en Chile. En 1882, se fundó en Viña del Mar el **Valparaíso Sporting Club**, que realizó sus primeras carreras en un potrero de la familia Vergara; en 1910 se construyó el actual edificio que muy pronto se convirtió en un paseo obligado de la elite porteña. Asimismo, en 1904, un grupo de criadores, propietarios y preparadores formaron un nuevo centro hípico en Santiago, en el tradicional barrio Independencia, el que adquirió fama por su pista de arena: era el **Hipódromo Chile**. En las principales ciudades de provincia también aparecieron nuevos centros hípicos, puntualmente en *Arica, Antofagasta, La Serena, Concepción y Punta Arenas*.

En las últimas dos décadas del siglo XX, los hipódromos nacionales experimentaron una importante modernización de sus actividades orientadas a expandir el juego a todo el territorio nacional. Clave en este proceso fue la instauración por parte del Club Hípico y el Hipódromo Chile, del **teletrak**, una amplia red de sucursales conectadas en línea que permiten ver y apostar en directo en los cuatro principales hipódromos. Al comenzar el siglo XXI, la hípica se ha constituido en un deporte de masas que convoca a miles de personas a los hipódromos y centros de apuestas, formando parte de la industria de la entretención. Así es definida en Estados Unidos, Europa y en los países Asiáticos, donde anualmente se mueven varias decenas de miles de millones de dólares, con un importante desarrollo y crecimiento en esta última década.

Los hipódromos nacionales, en conjunto con los más de 130 criaderos de caballos con que cuenta el país, generan más de 7.000 puestos directos de trabajo, según lo acredita un amplio estudio

socioeconómico sobre la industria hípica nacional hecho por el Instituto de Economía de la Universidad Católica de Chile el año 1998. A los más de 7.000 puestos directos de trabajo que genera la hípica en Chile, se agrega un número no determinado de trabajos indirectos que incluyen: proveedores de avena, pasto, y otros alimentos; médicos veterinarios, transportistas, fabricantes de aperos y herraduras, distribuidores de medicamentos veterinarios y otros difíciles de detallar.

El 1 de abril de 2005 se dio inicio a la red unificada de apuestas que congrega los principales hipódromos del país. Esta unión tiene como objetivo principal fortalecer la industria hípica en Chile, la cual ha sufrido un fuerte estancamiento en las últimas temporadas con un decrecimiento promedio en las ventas de apuestas del 8 % anual, mediante la transmisión de todas las reuniones de los hipódromos Club Hípico de Antofagasta, Valparaíso Sporting Club, Club Hípico de Santiago, Hipódromo Chile y el Club Hípico de Concepción.

### **3. Descripción de las Actividades y Negocios**

#### **3.a. Productos, negocios y actividades:**

La actividad principal de nuestra Sociedad es la transmisión de carreras en convenio con el sistema Teletrak, en el cual se reciben apuestas para las reuniones realizadas en el Club Hípico de Santiago, Hipódromo Chile y Club Hípico de Concepción. Desde el 01 de abril de 2005, se transmite, además, en red unificada las carreras de los hipódromos regionales Valparaíso Sporting Club y Simulcasting (Carreras de Argentina, Francia, Inglaterra, Estados Unidos, Brasil, entre Otros).

Otra actividad es la relacionada con el arriendo de dependencias de la sociedad a terceros, para que realicen las actividades que necesitan de acuerdo a su negocio.

#### **3.b. Proveedores y Clientes:**

En el marco, del negocio de Teletrak el principal proveedor es la red formada por Club Hípico de Santiago e Hipódromo Chile S.A., que incorpora la actividad del Club Hípico de Concepción.

#### **3.c. Propiedades:**

La Sociedad posee un bien raíz, el que se encuentra registrado en el rol de avalúo bajo el N ° 3008-1 de Punta Arenas y su avalúo fiscal asciende a la suma de M\$9.057.227 al 31-12-2024 y M\$8.688.555 al 31-12-2023.-

Dicho inmueble tiene una superficie de 203.700 m<sup>2</sup> (20,37 hectáreas aproximadamente), en el que se emplaza el hipódromo, edificio central y caballerizas.

#### **3.d. Seguros:**

El edificio principal y sus dependencias, Contenidos dentro el recinto, se encuentran asegurados con una Póliza tomada en Chilena Consolidada, que cubre los daños originados por incendio, fenómenos naturales y otros riesgos adicionales.

#### **3.e. Contratos:**

La Sociedad mantiene un contrato de comodato para la operación de la red Teletrak, perteneciente a las Sociedades Hipódromo Chile S.A. y Club Hípico de Santiago, lo que permite ser el único punto de apuestas Teletrak en la región.

La Sociedad mantiene un contrato de arriendo con la empresa Checkpoint SPA, por parte del edificio principal el cual es dedicado a la actividad de Pub-Restaurante.

La Sociedad mantiene un contrato de arriendo con la empresa Com. Supernene Ltda. En lo que era el Edificio Antiguo Teletrak que fue remodelado, con el fin de ser arrendado.

La Sociedad mantiene un contrato de arriendo de un sector del edificio a Sociedad inmobiliaria y de inversiones Otway S.A.

Como así también contrato arrendamiento con la empresa Com. E Ind. ViaActiva Ltda., donde se destina un espacio de terreno.

**3.f. Marcas y Patentes:**

La Sociedad no mantiene marcas registradas

VI. **POLITICAS DE INVERSION Y FINANCIAMIENTO**

Tras el acuerdo de la Junta General Extraordinaria de Accionistas para realizar un aumento de capital, mediante la emisión de acciones de pago, se recaudaron fondos M\$899.125.- los que principalmente permitieron cancelar la deuda contraída con la Sociedad Inmobiliaria y de Inversiones Otway SA,

Dicha deuda corresponde al financiamiento otorgado por el accionista, para la liquidación de la deuda por contribuciones así también para las inversiones realizadas en remodelaciones y compra de ejemplares fina sangre en los últimos dos años.

En la actualidad la empresa no mantiene créditos con instituciones financieras, por cuanto la política de financiamiento es interna, es decir, de recursos propios.

VII. **UTILIDAD DISTRIBUIBLE**

El ejercicio terminado el 31 de diciembre de 2024 de la Sociedad presenta una pérdida de M\$97.630, por lo tanto, no se tiene Utilidad para distribuir.

VIII. **POLITICA DE DIVIDENDOS**

Considerando que el resultado del ejercicio arrojó pérdida no existen utilidades para su distribución. De acuerdo a la ley 18.046 de Sociedades Anónimas, se establece la obligatoriedad de repartir al menos el 30% en caso de existir utilidades, Una vez absorbidas las pérdidas acumuladas.

IX. **TRANSACCIONES DE ACCIONES**

Las transacciones de acciones realizadas al 31-12-2024 son las siguientes:

1. Traspaso de acciones:

Nombre	Fecha	Venta	Compra	Observación
<b>Francisca Fernandez Diaz</b>	<b>14-11-2024</b>	5		Traspaso
<b>Ivan Nikovic Fernandez</b>	<b>14-11-2024</b>		5	Traspaso

2. Traspaso de acciones por sucesión:

Nombre	Fecha	Venta	Compra	Observación
<b>Marcos Nikovic Jacsic</b>	<b>22-11-2024</b>	5		Traspaso
<b>Francisca Fernandez Diaz</b>	<b>22-11-2024</b>		2	Traspaso
<b>Ivan Nikovic Fernandez</b>	<b>22-11-2024</b>		1	Traspaso
<b>Marco Nikovic Fernandez</b>	<b>22-11-2024</b>		1	Traspaso
<b>Francisco Nikovic Fernandez</b>	<b>22-11-2024</b>		1	Traspaso

X. **INFORMACION SOBRE HECHOS RELEVANTES O ESENCIALES**

No hay situaciones pendientes que pudieren afectar los estados financieros de la Sociedad.

XI. **SINTESIS DE COMENTARIOS Y PROPOSICIONES DE ACCIONISTAS**

No existen comentarios y / o proposiciones formuladas por los accionistas principales.

XII. **FACTORES DE RIESGO**

**A) Cambio regulatorio**

La actividad hípica en Chile se rige por una ley especial (D.L. 2.437) que regula esta actividad. En consecuencia, cualquier cambio en la ley puede significar un beneficio o perjuicio para toda la actividad.

**B) Riesgo de mercado**

La regulación juega un papel relevante en la industria. Normas y criterios estables permiten evaluar adecuadamente los proyectos y reducir los niveles de riesgo de las inversiones. La sociedad está inserta en el rubro de la entretención en consecuencia se ha visto afectada por la operación de los Casinos de Juego que existen en nuestro país.

**C) Riesgo de Inflación**

La Sociedad tiene una baja exposición a los riesgos de inflación, debido a que no posee financiamientos expresado en U.F. El principal riesgo, es que un incremento en la inflación del país, puede llevar a la autoridad a tomar medidas de Política Monetaria (aumento en las tasas de interés) que pueden influir en el nivel de desempleo. Los ingresos de esta actividad son muy sensibles a incrementos en el nivel de desempleo. A mayor desempleo, menor nivel de ventas.

**D) Riesgo de Liquidez**

Esta sociedad tiene niveles de liquidez buenos por lo que no constituye un riesgo importante para el desarrollo de las operaciones.

**E) Riesgo de crédito**

No existen riesgos asociados a la obtención de créditos por parte de la sociedad, dado que nuestros índices de liquidez permiten satisfacer las necesidades de efectivo. Y por parte de los deudores los niveles de riesgo igual son bajos dado que tanto la facturación, como las ventas por apuestas se hacen al contado o en efectivo.

XIII. **RESPONSABILIDAD SOCIAL Y DESARROLLO SOSTENIBLE**

a) **Diversidad del Directorio**

<b>a.- DIVERSIDAD DEL DIRECTORIO</b>	
<b>1.- Numero de personas por Género</b>	
Mujeres	0
Hombres	9
<b>2.- Número de Personas por Nacionalidad</b>	
Chilena	9
Otras Nacionalidades	0
<b>3.- Número de Personas por Rango de Edad</b>	
Menor a 30 años	0
Entre 30 a 40 años	0
Entre 41 a 50 años	3
Entre 51 a 60 años	1
Entre 61 a 70 años	1
Mayor a 70 años	4
<b>4.- Número de Personas por Antigüedad</b>	
Menor a 3 años de antigüedad	1
Entre 3 y 6 años de antigüedad	2
Entre 6 y Menor a 9 años de antigüedad	0
Entre 9 y 12 años de antigüedad	1
Mayor a 12 años de antigüedad	5

b) **Diversidad en la Gerencia General y demás Gerencias**

<b>b.- DIVERSIDAD EN LA GERENCIA GENERAL Y DEMÁS GERENCIAS</b>	
<b>1.- Numero de personas por Género</b>	
Mujeres	0
Hombres	1
<b>2.- Número de Personas por Nacionalidad</b>	
Chilena	1
Otras Nacionalidades	0
<b>3.- Número de Personas por Rango de Edad</b>	
Menor a 30 años	0
Entre 30 a 40 años	0
Entre 41 a 50 años	0
Entre 51 a 60 años	0
Entre 61 a 70 años	1
Mayor a 70 años	0
<b>4.- Número de Personas por Antigüedad</b>	
Menor a 3 años de antigüedad	0
Entre 3 y 6 años de antigüedad	0
Entre 6 y Menor a 9 años de antigüedad	0
Entre 9 y 12 años de antigüedad	0
Mayor a 12 años de antigüedad	1

### c) Diversidad en la Organización

<b>c.- DIVERSIDAD EN LA ORGANIZACIÓN</b>	
<b>1.- Número de personas por Género</b>	
Mujeres	1
Hombres	2
<b>2.- Número de Personas por Nacionalidad</b>	
Chilena	3
Otras Nacionalidades	0
<b>3.- Número de Personas por Rango de Edad</b>	
Menor a 30 años	0
Entre 30 a 40 años	1
Entre 41 a 50 años	0
Entre 51 a 60 años	1
Entre 61 a 70 años	0
Mayor a 70 años	1
<b>4.- Número de Personas por Antigüedad</b>	
Menor a 3 años de antigüedad	1
Entre 3 y 6 años de antigüedad	0
Entre 6 y Menor a 9 años de antigüedad	0
Entre 9 y 12 años de antigüedad	1
Mayor a 12 años de antigüedad	1

### d) Brecha Salarial por Género

Los cuatro trabajadores contratados en la sociedad, reciben remuneraciones sin una brecha significativa entre ellos, en lo que respecta a salario. Todo este personal se puede categorizar como Personal No Calificado. Las funciones o cargos que realizan son: 2 cajeros de venta de apuestas Teletrak, 1 persona para aseo y vigilancia.

En lo que respecta al personal Ejecutivo y/o de Gerencia, son de costo de la empresa controladora de la sociedad y no representan costo para la Sociedad Club Hípico de Punta Arenas S.A.

#### XIV. **INFORMES FINANCIEROS**

El Informe Financiero correspondiente a la Memoria Anual 2024 contiene:

- ❖ Estados Financieros Individuales
  - Estado de Situación Financiera Clasificado
  - Estado de Resultado por Función
  - Estado de Flujo Efectivo Directo
  - Estado de Cambio en el Patrimonio
  - Notas a los Estados Financieros
- ❖ Informe de los Auditores Externos





**SOCIEDAD CLUB HÍPICO DE PUNTA ARENAS S.A.**

*Estados Financieros Auditados*

Por el periodo doce meses terminados al

31 de diciembre de 2024 y 2023

Punta Arenas, Chile



## CLUB HIPICO DE PUNTA ARENAS S.A.

### Índice

	Página
Estado de Situación Financiera	19
Estado de Resultado por Función	20
Estado de Resultado Integral	21
Estado de Cambio en el Patrimonio Neto	22
Estado de Flujo de Efectivo Método Directo	23
<b>Notas a los Estados Financieros</b>	
1. Información Corporativa	24
2. Principales Criterios Contables Aplicados	24
3. Cambios Contables	39
4. Efectivo y Equivalente de Efectivo	39
5. Deudores Comerciales y Otras Cuentas por Cobrar	40
6. Cuentas por Cobrar y Pagar a Entidades Relacionadas	41
7. Propiedades, Planta y Equipo	42
8. Propiedades de Inversión	43
9. Otros pasivos financieros corrientes	44
10. Cuentas por Pagar Comerciales y otras cuentas por pagar	45
11. Otras provisiones corto plazo	46
12. Otros Pasivos por impuestos corrientes	47
13. Provisiones Corrientes por Beneficios a los empleados	47
14. Impuestos Diferidos e Impuesto a la Renta	48
15. Ingresos y Costos Ordinarios	48
16. Otros Ingresos por función	50
17. Remuneración del Directorio y Personal Clave	50
18. Contingencias	50
19. Medio Ambiente	51
20. Factores de Riesgo	51
21. Hechos Relevantes	53
22. Hechos Posteriores	54
23. Sanciones	54



## CLUB HIPICO DE PUNTA ARENAS S.A.

### Estados de Situación Financiera

Al 31 de diciembre 2024 y 31 de diciembre 2023

expresados en miles de pesos chilenos (M\$)

Estado de Situación Financiera Clasificado	Nota	31-12-2024 M\$	31-12-2023 M\$
<b>Estado de Situación Financiera</b>			
<b>Activos</b>			
<b>Activos corrientes</b>			
Efectivo y Equivalentes al Efectivo	4	11.320	43.007
Deudores comerciales y otras cuentas por cobrar, corrientes	5	39.477	38.992
Cuentas por Cobrar a entidades relacionadas, corrientes	6	184	399
<b>Activos corrientes totales</b>		<b>50.981</b>	<b>82.398</b>
<b>Activos no corrientes</b>			
Propiedades, Planta y Equipo	7	809.972	809.972
Propiedad de inversión	8	264.244	277.374
<b>Total de activos no corrientes</b>		<b>1.074.216</b>	<b>1.087.346</b>
<b>Total de activos</b>		<b>1.125.197</b>	<b>1.169.744</b>
<b>Patrimonio y pasivos</b>			
<b>Pasivos</b>			
<b>Pasivos corrientes</b>			
Otros pasivos financieros corrientes	9	-	1.275
Cuentas por pagar comerciales y otras cuentas por pagar	10	7.849	9.077
Otras provisiones a corto plazo	11	63.939	9.674
Pasivos por Impuestos, corrientes	12	1.161	1.061
Provisiones por beneficios a los empleados, corrientes	13	2.576	1.355
<b>Pasivos corrientes totales</b>		<b>75.525</b>	<b>22.442</b>
<b>Total pasivos</b>		<b>75.525</b>	<b>22.442</b>
<b>Patrimonio</b>			
Capital emitido		1.803.681	1.803.681
Resultados Acumulados		(799.840)	(702.210)
Primas de emisión		7.262	7.262
Otras reservas		38.569	38.569
<b>Patrimonio atribuible a los propietarios de la controladora</b>		<b>1.049.672</b>	<b>1.147.302</b>
<b>Patrimonio total</b>		<b>1.049.672</b>	<b>1.147.302</b>
<b>Total de patrimonio y pasivos</b>		<b>1.125.197</b>	<b>1.169.744</b>

Las Notas adjuntas números 1 a 23 forman parte integral de estos estados financieros.



## CLUB HIPICO DE PUNTA ARENAS S.A.

### Estado de Resultados por Función

Por los períodos de doce y tres meses terminados al 31 de diciembre 2024 y 2023

expresados en miles de pesos chilenos (M\$)

Estado de Resultados Por Función	Nota	ACUMULADO		TRIMESTRE	
		01-01-2024	01-01-2023	01-10-2024	01-10-2023
		31-12-2024	31-12-2023	31-12-2024	31-12-2023
<b>Estado de resultados</b>					
<b>Ganancia (pérdida)</b>					
Ingresos de actividades ordinarias	15	119.512	124.232	29.567	30.376
Costo de ventas	15	(32.413)	(28.914)	(8.263)	(6.971)
<b>Ganancia bruta</b>		<b>87.099</b>	<b>95.318</b>	<b>21.304</b>	<b>23.405</b>
Gasto de administración	15	(185.411)	(225.959)	(73.701)	(51.208)
<b>Ganancias (pérdidas) de actividades operacionales</b>		<b>(98.312)</b>	<b>(130.641)</b>	<b>(52.397)</b>	<b>(27.803)</b>
Otros ingresos, por función	16	-	111.735	-	-
Ingresos financieros		1.025	2.183	-	1.234
Costos financieros		(343)	(312)	(6)	(115)
<b>Ganancia (pérdida), antes de impuestos</b>		<b>(97.630)</b>	<b>(17.035)</b>	<b>(52.403)</b>	<b>(26.684)</b>
Gasto por impuestos a las ganancias					
<b>Ganancia (pérdida) procedente de operaciones continuadas</b>		<b>(97.630)</b>	<b>(17.035)</b>	<b>(52.403)</b>	<b>(26.684)</b>
Ganancia (pérdida) procedente de operaciones discontinuadas					
<b>Ganancia (pérdida)</b>		<b>(97.630)</b>	<b>(17.035)</b>	<b>(52.403)</b>	<b>(26.684)</b>
<b>Ganancia (pérdida), atribuible a</b>					
Ganancia (pérdida), atribuible a los propietarios de la controladora		(97.630)	(17.035)	(52.403)	(26.684)
<b>Ganancia (pérdida)</b>		<b>(97.630)</b>	<b>(17.035)</b>	<b>(52.403)</b>	<b>(26.684)</b>
<b>Ganancias por acción</b>					
<b>Ganancia por acción básica</b>					
Ganancia (pérdida) por acción básica en operaciones continuadas		-2,3063	-0,4024	-1,2379	-0,6304
Ganancia (pérdidas por acción básica en operaciones discontinuadas		0,0000	0,0000	0,0000	0,0000
<b>Ganancia (pérdida) por acción básica</b>		<b>-2,3063</b>	<b>-0,4024</b>	<b>-1,2379</b>	<b>-0,6304</b>

Las Notas adjuntas números 1 a 23 forman parte integral de estos estados financieros.



**CLUB HIPICO DE PUNTA ARENAS S.A.**

Estado de Resultados Integrales

Por los períodos de doce y tres meses terminados al 31 de diciembre 2024 y 2023

expresados en miles de pesos chilenos (M\$)

Estado de Resultados Integral	Nota	ACUMULADO		TRIMESTRE	
		01-01-2024	01-01-2023	01-10-2024	01-10-2023
		31-12-2024	31-12-2023	31-12-2024	31-12-2023
Ganancia (pérdida)		(97.630)	(17.035)	(52.403)	(26.684)
Resultado Integral		(97.630)	(17.035)	(52.403)	(26.684)
Resultado integral atribuible a los propietarios de la controladora		(97.630)	(17.035)	(52.403)	(26.684)
<b>Resultado Integral</b>		<b>(97.630)</b>	<b>(17.035)</b>	<b>(52.403)</b>	<b>(26.684)</b>

Las Notas adjuntas números 1 a 23 forman parte integral de estos estados financieros.



## CLUB HIPICO DE PUNTA ARENAS S.A.

### Estado de Cambios en el Patrimonio Neto

Por los períodos de doce meses terminados al 31 de diciembre 2024 y 2023  
expresados en miles de pesos chilenos (M\$)

Estado de cambios en el patrimonio	Capital emitido	Primas de emisión	Otras reservas varias	Total otras reservas	Ganancias (pérdidas) acumuladas	Patrimonio atribuible a los propietarios de la controladora	Patrimonio total
Saldo Inicial Período Actual 01/01/2024	1.803.681	7.262	38.569	38.569	(702.210)	1.147.302	1.147.302
Incremento (disminución) por cambios en políticas contables	-	-	-	-	-	-	-
Incremento (disminución) por correcciones de errores	-	-	-	-	-	-	-
<b>Saldo Inicial Reexpresado</b>	<b>1.803.681</b>	<b>7.262</b>	<b>38.569</b>	<b>38.569</b>	<b>(702.210)</b>	<b>1.147.302</b>	<b>1.147.302</b>
Cambios en patrimonio							
	Resultado Integral						
	-	-	-	-	-	-	-
	Ganancia (pérdida)						
	-	-	-	-	(102.476)	(102.476)	(102.476)
	Otro resultado integral						
	-	-	-	-	-	-	-
	Resultado integral						
	-	-	-	-	(102.476)	(102.476)	(102.476)
Total de cambios en patrimonio	-	-	-	-	(102.476)	(102.476)	(102.476)
<b>Saldo Final 31-12-2024</b>	<b>1.803.681</b>	<b>7.262</b>	<b>38.569</b>	<b>38.569</b>	<b>(804.686)</b>	<b>1.044.826</b>	<b>1.044.826</b>
Las Notas adjuntas números 1 a 23 forman parte integral de estos estados financieros.							

Estado de cambios en el patrimonio	Capital emitido	Primas de emisión	Otras reservas varias	Total otras reservas	Ganancias (pérdidas) acumuladas	Patrimonio atribuible a los propietarios de la controladora	Patrimonio total
Saldo Inicial Período Actual 01/01/2023	1.803.681	7.262	39.153	39.153	(685.175)	1.164.921	1.164.921
Incremento (disminución) por cambios en políticas contables	-	-	-	-	-	-	-
Incremento (disminución) por correcciones de errores	-	-	(584)	(584)	-	(584)	(584)
<b>Saldo Inicial Reexpresado</b>	<b>1.803.681</b>	<b>7.262</b>	<b>38.569</b>	<b>38.569</b>	<b>(685.175)</b>	<b>1.164.337</b>	<b>1.164.337</b>
Cambios en patrimonio							
	Resultado Integral						
	-	-	-	-	-	-	-
	Ganancia (pérdida)						
	-	-	-	-	(17.035)	(17.035)	(17.035)
	Otro resultado integral						
	-	-	-	-	-	-	-
	Resultado integral						
	-	-	-	-	(17.035)	(17.035)	(17.035)
Total de cambios en patrimonio	-	-	-	-	(17.035)	(17.035)	(17.035)
<b>Saldo Final 31-12-2023</b>	<b>1.803.681</b>	<b>7.262</b>	<b>38.569</b>	<b>38.569</b>	<b>(702.210)</b>	<b>1.147.302</b>	<b>1.147.302</b>
Las Notas adjuntas números 1 a 22 forman parte integral de estos estados financieros.							



## CLUB HIPICO DE PUNTA ARENAS S.A.

### Estado de Flujo de Efectivo Método Directo

Por los períodos de doce meses terminados al 31 de diciembre 2024 y 2023

expresados en miles de pesos chilenos (M\$)

Estado de Flujo de Efectivo Directo	Nota	01-01-2024	01-01-2023
		31-12-2024	31-12-2023
Cobros procedentes de las ventas de bienes y prestación de servicios		119.242	100.264
Cobros procedentes de primas, prestaciones, anualidades y otros beneficios de primas suscritas		-	111.735
Pagos a proveedores por el suministro de bienes y servicios		(124.624)	(166.189)
Pagos a y por cuenta de los empleados		(26.987)	(25.248)
<b>Flujos de efectivo netos procedentes de (utilizados en) la operación</b>		<b>(32.369)</b>	<b>20.562</b>
Intereses recibidos, clasificados como actividades de operación		1.025	2.183
Otras entradas (salidas) de efectivo, clasificados como actividades de operación		(343)	(312)
<b>Flujos de efectivo procedentes de (utilizados en) actividades de operación</b>		<b>(31.687)</b>	<b>22.433</b>
Compras de propiedades, planta y equipo, clasificados como actividad de inversión		-	-
<b>Flujos de efectivo procedentes de (utilizados en) actividades de inversión</b>		<b>-</b>	<b>-</b>
<b>Importes procedentes de préstamos, clasificados como actividades de financiación</b>		<b>-</b>	<b>-</b>
Préstamos de entidades relacionadas		-	-
<b>Flujos de efectivo procedentes (utilizados en) actividades de financiación</b>		<b>-</b>	<b>-</b>
<b>Incremento (disminución) en el efectivo y equivalentes al efectivo, antes del efecto de los cambios en la tasa de cambio</b>		<b>(31.687)</b>	<b>22.433</b>
Efectos de la variación en la tasa de cambio sobre el efectivo y equivalentes al efectivo			
<b>Incremento (disminución) neto de efectivo y equivalentes al efectivo</b>		<b>(31.687)</b>	<b>22.433</b>
Efectivo y equivalentes al efectivo al principio del periodo		43.007	20.574
<b>Efectivo y equivalentes al efectivo al final del periodo</b>		<b>11.320</b>	<b>43.007</b>

Las Notas adjuntas números 1 a 23 forman parte integral de estos estados financieros.



## CLUB HIPICO DE PUNTA ARENAS S.A.

Notas a los Estados Financieros

Correspondiente al 31 de diciembre 2024 y 31 de diciembre 2023

### Nota 1 – Información Corporativa

Club Hípico de Punta Arenas S.A. fue establecida como sociedad anónima por la aprobación de sus estatutos mediante Decreto Supremo de fecha 18 de Octubre de 1894 del Gobierno de Chile.

El objeto social es el establecimiento de un hipódromo para carreras de caballos, juegos gimnásticos de cricket, lawn tennis y otras actividades que el directorio considere convenientes.

Club Hípico de Punta Arenas S.A., se encuentra ubicada en Avenida Bulnes Nro. 0601, región de Magallanes, Punta Arenas en Chile y su identificación tributaria es 82.912.310-2.

Club Hípico de Punta Arenas S.A. es una sociedad anónima abierta, fiscalizada por la Comisión para el Mercado Financiero (CMF) e inscrita en el Registro de Valores Bajo el N° 0269.

La propiedad de Club Hípico de Punta Arenas S.A., está diluida en varios accionistas, sin embargo, tiene una entidad controladora directa que posee un 80,66% de la propiedad de la sociedad y que se identifica como Sociedad Inmobiliaria y de Inversiones Otway S.A.

### Nota 2 – Principales Criterios Contables Aplicados

#### 2.1. Segmentos de Operación

- **Arriendo de Inmuebles y Terreno:** El principal ingreso de la Sociedad es actualmente el arriendo a terceros de las instalaciones y terrenos que posee, para que puedan realizar actividades comerciales, de esparcimiento y deportivas. A la fecha se mantiene contratos formales con 7 empresas de manera estable que utilizan nuestras dependencias para sus actividades; 2 contratos activos para eventos deportivos esporádicos de temporada; 3 clientes que realizan eventos masivos de 1 a 5 veces al año; y alrededor de 20 propietarios que pagan por la permanencia de sus caballos dentro del recinto.
- **Local de Apuestas Teletrak:** Es el segundo segmento de negocio de la Sociedad, el cual aporta aproximadamente un 8% del total del ingreso que se genera anualmente. Básicamente somos recaudadores de apuestas hípica, por lo cual percibimos una participación sobre las apuestas que se realizan dentro de nuestro establecimiento.





## CLUB HIPICO DE PUNTA ARENAS S.A.

Notas a los Estados Financieros

Correspondiente al 31 de diciembre 2024 y 31 de diciembre 2023

### **2.2. Bases de Preparación de los Estados Financieros**

Los presentes estados financieros al 31 de diciembre 2024, han sido preparados de acuerdo con Normas Internacionales de Información Financiera NIIF (IFRS por su sigla en inglés) e instrucciones de la Comisión del Mercado Financiero de Chile (CMF), según circular N°856 del 17 de Octubre de 2014, instruyendo a las entidades fiscalizadas a registrar en el ejercicio respectivo contra patrimonio, en lo relacionado con el impuesto diferido, derivado de la Reforma Tributaria contenida en la Ley N°20.780, publicada en el Diario Oficial del 29 de Diciembre de 2014, que aumentó la tasa de Impuesto Renta de 20% a 25% o 27%, desde el año 2014 al 2018, respectivamente, dependiendo del régimen tributario adoptado. El efecto inicial fue registrado en ganancias (pérdidas) acumuladas del Patrimonio, en los estados financieros del ejercicio 2014. El criterio anterior difiere de lo indicado en NIC 12, la cual establece que el efecto por el cambio de tasa de impuesto se debe registrar en resultados del período en que se publica la ley que modifica dichos impuestos. Para la Sociedad, no existe efecto en patrimonio por este cambio contable.

En lo que respecta a todas las otras materias relacionadas con la presentación de sus estados financieros, la Sociedad utiliza las NIIF, emitidas con el International Accounting Standards Board ("IASB").

Estos Estados Financieros reflejan la situación financiera de Club Hípico Punta Arenas S.A. al 31 de diciembre 2024 y el 31 de diciembre 2023, los resultados de las operaciones, los cambios en el patrimonio y los flujos de efectivo por los periodos de doce meses terminados al 31 de diciembre 2024 y 2023.

### **2.3 Comparación de la información**

Los estados de situación financiera al 31 de diciembre 2024 y 31 de diciembre 2023, de resultados integrales, de patrimonio neto y de flujos de efectivo para los periodos terminados al 31 de diciembre 2024 y 31 de diciembre 2023, que se incluyan para efectos comparativos, han sido preparados de acuerdo a las NIIF, sobre una base consistente de los criterios utilizados para el mismo periodo terminado al 31 de diciembre 2024.

### **2.4 Moneda funcional y de presentación**

Estos estados financieros son presentados en pesos chilenos (M\$), que corresponde a la moneda funcional de la Sociedad. Los activos y pasivos monetarios denominados en moneda extranjera y en Unidades de Fomento, son convertidos a pesos, según las cotizaciones o valores de cambios vigentes a la fecha de cierre de los estados financieros, de acuerdo con los siguientes valores:



## CLUB HIPICO DE PUNTA ARENAS S.A.

Notas a los Estados Financieros

Correspondiente al 31 de diciembre 2024 y 31 de diciembre 2023

Fecha de cierre de los estados financieros	US\$	UF
31-12-2024	996,46	38.416,69
31-12-2023	877,12	36.789,36

### 2.5 Nuevos pronunciamientos contables (NIIF e Interpretaciones del Comité de Interpretaciones de NIIF):

Las mejoras y modificaciones a las NIIF, así como las interpretaciones más significativas para la Sociedad y que han sido publicadas en el período se encuentran detalladas a continuación. A la fecha de estos estados financieros estas normas aún no entran en vigencia y la Compañía no las ha aplicado en forma anticipada:

- **NIIF 7 “Instrumentos Financieros – Información a revelar”**

Enmienda publicada en mayo de 2023, ayuda a las empresas a informar mejor respecto a la transparencia de los acuerdos financieros de los proveedores y sus efectos sobre los pasivos, los flujos de efectivo y la exposición al riesgo de liquidez en una empresa. Su entrada en vigor será para periodos anuales iniciados en o con posterioridad al 1 de enero de 2024.

La Compañía se encuentra evaluando el impacto que podría generar la mencionada norma.

- **NIIF 9 “Instrumentos Financieros”**

Establece los principios para la información financiera sobre activos y pasivos financieros, reemplazando la NIC 39. Su objetivo es proporcionar información útil y relevante, clasificando los activos financieros según el modelo de negocio y las características de sus flujos de efectivo, y midiendo activos y pasivos mediante el costo amortizado y el valor razonable. Introduce un modelo de "pérdida esperada" para el deterioro, requiriendo reconocer pérdidas crediticias esperadas desde el inicio. Además, establece reglas para la contabilidad de coberturas, alineándolas con las estrategias de gestión de riesgos, mejorando la transparencia y comparabilidad de la información financiera relacionada con instrumentos financieros y afectando la forma en que las entidades reconocen, miden y gestionan el riesgo crediticio.



## CLUB HIPICO DE PUNTA ARENAS S.A.

Notas a los Estados Financieros

Correspondiente al 31 de diciembre 2024 y 31 de diciembre 2023

- **NIIF 10 “Estados Financieros Consolidados” y NIC 28 “Inversiones en Asociadas y Negocios Conjuntos”**

Las enmiendas a NIIF 10 “Estados Financieros Consolidados” y NIC 28 “Inversiones en Asociadas y Negocios Conjuntos (2011)” abordan una inconsistencia reconocida entre los requerimientos de NIIF 10 y los de NIC 28 (2011) en el tratamiento de la venta o la aportación de activos entre un inversor y su asociada o negocio conjunto.

Las enmiendas, emitidas en septiembre de 2014, establecen que cuando la transacción involucra un negocio (tanto cuando se encuentra en una filial o no) se reconoce toda la ganancia o pérdida generada. Se reconoce una ganancia o pérdida parcial cuando la transacción involucra activos que no constituyen un negocio, incluso cuando los activos se encuentran en una filial. La fecha de aplicación obligatoria de estas enmiendas está por determinar debido a que el IASB está a la espera de los resultados de su proyecto de investigación sobre la contabilización según el método de participación patrimonial. Estas enmiendas deben ser aplicadas en forma retrospectiva y se permite la adopción anticipada, lo cual debe ser revelado.

La Compañía se encuentra evaluando el impacto que podría generar la mencionada norma.

- **NIIF 18 “Presentación e información para revelar en los Estados Financieros”**

El 9 de abril de 2024, el IASB publicó la NIIF 18 “Presentación e información a revelar en los Estados Financieros” que reemplazará a la NIC 1 “Presentación de Estados Financieros”.

La NIIF 18 aplica a todos los estados financieros que son preparados y presentados en conformidad con las NIIF.

Los principales cambios en la nueva norma comparado con los requerimientos previos de la NIC 1 comprenden:

- La introducción de categorías y subtotales definidos en el estado de resultados que apuntan a información adicional relevante y proporcionan una estructura para el estado de resultados que es más comparable entre entidades.
- La introducción de requisitos para mejorar la agregación y desagregación que apuntan a información adicional relevante y garantizan que la información material sea revelada.
- La introducción de revelaciones sobre las mediciones de desempeño definidas por la Administración que apuntan a la transparencia y disciplina en el uso de dichas mediciones y revelaciones en un solo lugar.

La Compañía se encuentra evaluando el impacto que podría generar la mencionada norma.



## CLUB HIPICO DE PUNTA ARENAS S.A.

Notas a los Estados Financieros

Correspondiente al 31 de diciembre 2024 y 31 de diciembre 2023

- **NIIF 19 “Divulgación de Información de Filiales sin Responsabilidad pública”**

La NIIF 19 establece requisitos de divulgación reducidos para subsidiarias que no tienen responsabilidad pública y cuya matriz última o intermedia presenta estados financieros consolidados bajo las NIIF para uso público. Esta norma es voluntaria y se aplica junto con otras NIIF, permitiendo a las subsidiarias elegibles cumplir con todos los requisitos contables, excepto los de divulgación, que se simplifican para equilibrar la información para los usuarios y reducir costos para los preparadores. Es aplicable a períodos anuales iniciados a partir del 1 de enero de 2027, con opción de aplicación anticipada.

- **NIC 1 “Clasificación de pasivos como corrientes o no corrientes”**

En 2020 y 2022, el IASB emitió enmiendas a la IAS 1 para especificar los requerimientos para la clasificación de los pasivos como corrientes o no corrientes. Las enmiendas clarifican acerca de:

1. Qué se entiende por derecho a aplazar la liquidación.
2. Que debe existir un derecho a aplazar al final del período sobre el que se informa.
3. Esa clasificación no se ve afectada por la probabilidad de que una entidad ejerza su derecho de aplazamiento.
4. Que sólo si un derivado implícito en un pasivo convertible es en sí mismo un instrumento de patrimonio, los términos de un pasivo no afectarían su clasificación.

Las enmiendas son efectivas para períodos que comiencen en o después del 1 de enero de 2024. Las enmiendas deben aplicarse de forma prospectiva. La aplicación anticipada está permitida, la cual debe revelarse. Sin embargo, una entidad que aplique las enmiendas de 2020 anticipadamente también está obligada a aplicar las enmiendas de 2022, y viceversa.

La mencionada enmienda no afectó los estados financieros.

- **NIIF 16 “Pasivo por arrendamiento en una venta con arrendamiento posterior”.**

Las enmiendas aclaran como el vendedor-arrendador mide posteriormente las transacciones de venta con arrendamiento posterior que satisfacen los requerimientos de IFRS 15 para ser contabilizados como una venta. Las enmiendas requieren que el vendedor-arrendatario determine los “pagos de arrendamiento” o los “pagos de arrendamiento revisados” de manera que el vendedor-arrendatario no reconozca una ganancia o pérdida que se relacione con el derecho de uso retenido por el vendedor-arrendatario, después de la fecha de inicio. Las modificaciones no afectan la ganancia o pérdida reconocida por el vendedor-arrendatario en relación con la terminación parcial o total de un contrato de arrendamiento.

La mencionada enmienda no afectó los estados financieros.



## CLUB HIPICO DE PUNTA ARENAS S.A.

Notas a los Estados Financieros

Correspondiente al 31 de diciembre 2024 y 31 de diciembre 2023

- **Modificación NIIF 7 y 9**

Modificación a NIIF 9 y NIIF 7 – Clasificación y Medición de Instrumentos Financieros. Publicada en mayo de 2024, esta modificación busca: (a) aclarar los requisitos para el momento de reconocimiento y baja en cuentas de algunos activos y pasivos financieros, con una nueva excepción para algunos pasivos financieros liquidados a través de un sistema de transferencia electrónica de efectivo; (b) aclarar y agregar más orientación para evaluar si un activo financiero cumple con el criterio únicamente pago de principal e intereses (SPPI); (c) agregar nuevas revelaciones para ciertos instrumentos con términos contractuales que pueden cambiar los flujos de efectivo (como algunos instrumentos con características vinculadas al logro de objetivos ambientales, sociales y de gobernanza – ESG); y (d) realizar actualizaciones de las revelaciones de los instrumentos de patrimonio designados a valor razonable con cambios en otro resultado integral (VOCI). La fecha de aplicación es para periodos anuales iniciados en o después del 1 de enero de 2026. Se permite la aplicación anticipada.

### **Nuevas NIIF de Sostenibilidad**

- **NIIF S1 “Requerimientos Generales para la Información Financiera a Revelar relacionada con la Sostenibilidad”**

Períodos anuales que comienzan en o después del 1 de enero de 2024. Se permite adopción anticipada con la aplicación conjunta de la NIIF S2. De acuerdo con lo indicado por el Consejo Nacional del Colegio de Contadores de Chile, con fecha 18 de enero de 2024, se aprobó que esta norma será de aplicación voluntaria a partir del 1 de enero de 2024 y su adopción será a partir del 1 de enero de 2025. El regulador del mercado de valores chileno ha establecido el año 2026 como el año de primera aplicación de esta norma por parte de las entidades supervisadas por dicho regulador (CMF)

- **NIIF S2 “Información a Revelar relacionada con el Clima”**

Períodos anuales que comienzan en o después del 1 de enero de 2024. Se permite adopción anticipada con la aplicación conjunta de la NIIF S1. De acuerdo con lo indicado por el Consejo Nacional del Colegio de Contadores de Chile, con fecha 18 de enero de 2024, se aprobó que esta norma será de aplicación voluntaria a partir del 1 de enero de 2024 y su adopción será a partir del 1 de enero de 2025. El regulador del mercado de valores chileno ha establecido el año 2026 como el año de primera aplicación de esta norma por parte de las entidades supervisadas por dicho regulador (CMF).



## CLUB HIPICO DE PUNTA ARENAS S.A.

Notas a los Estados Financieros

Correspondiente al 31 de diciembre 2024 y 31 de diciembre 2023

### 2.7. Cuentas por Cobrar

En el rubro deudores comerciales y otras cuentas por cobrar corrientes, La Sociedad presenta principalmente las operaciones de cobranza por concepto de Teletrak y Arriendos de Propiedades de Inversión.

La sociedad ha optado por utilizar el método simplificado de la Niif 9, el deterioro de los deudores comerciales se registrará siempre en referencia a las pérdidas esperadas.

### 2.8. Propiedad, Planta y Equipos

Las propiedades, planta y equipo se contabilizan utilizando el modelo del costo, que corresponde a un método contable en el cual las propiedades, planta y equipo se registran al costo menos la depreciación acumulada posterior y menos las pérdidas acumuladas por deterioro del valor, excepto los terrenos dado que no se deprecian.

La depreciación se determina, aplicando el método lineal, sobre el costo de los activos menos su valor residual.

La depreciación de cada período se registra contra el resultado del período y es calculada en función de los años de vida útil estimada de los diferentes bienes.

Activos	Rango
Edificio	50 y 75 años

El método de depreciación, el valor residual asignados a los activos y estimación de vidas útiles asignadas son revisadas por la administración al cierre de presentación de cada estado financiero.

Al cierre del período, las Maquinarias y Equipos y los Muebles y Útiles se encuentran totalmente depreciados.

Las pérdidas y ganancias por la venta de activo fijo se calculan comparando los ingresos obtenidos con el valor en libros y se incluyen en el estado de resultados.



## CLUB HIPICO DE PUNTA ARENAS S.A.

Notas a los Estados Financieros

Correspondiente al 31 de diciembre 2024 y 31 de diciembre 2023

### 2.9 Propiedades de Inversión

Las propiedades de inversión corresponden a un edificio y parte del terreno, que son entregados en arriendo a terceros y que son considerados en su totalidad para obtener rentas. Vale decir, los ingresos por las rentas que se obtienen fluyen directamente como beneficios económicos para la misma, considerando en todo caso que los contratos suscritos con las partes arrendadoras le aseguran ingresos fiables en el corto y largo plazo.

El modelo de costo corresponde al valor de inversión menos depreciaciones acumuladas (del edificio), no afectándole pérdidas por deterioro. Se considera que el modelo de costo satisface en su valor de libros el valor razonable de las propiedades de inversión.

El costo histórico incluye los gastos directamente atribuibles a la adquisición de las partidas. Adicionalmente se incorpora dentro del concepto de costo histórico las retasaciones efectuadas a un terreno y corrección monetaria incorporada a los valores de inicio al 1 de enero de 2009, de acuerdo a las exenciones de primera aplicación establecidas por la IFRS.

Los terrenos no se deprecian. Para las construcciones, la depreciación se calcula usando el método lineal para asignar sus costos o importes revalorizados a sus valores residuales sobre sus vidas útiles.

### 2.10 Deterioro de los Activos no Financieros

A lo largo del ejercicio, y fundamentalmente en la fecha de reporte, la Sociedad evalúa si existen indicios de que un activo podría estar deteriorado. Si tal indicio existe, se realiza una estimación del monto recuperable del activo, el monto recuperable de un activo es el mayor entre el valor justo de un activo o unidad generadora de efectivo menos los costos de venta y su valor en uso.

El precio de venta es el monto que se puede obtener en la venta de un activo en un mercado libre, menos los costos de venta. El valor en uso es el valor presente de los flujos futuros estimados a ser generados del uso continuo de un activo y de su disposición al final de su vida útil. El valor presente se determina utilizando una tasa de descuento que refleja el valor actual de dichos flujos y los riesgos específicos del activo.

Los importes recuperables se estiman para cada activo o, si no es posible, para la Unidad Generadora de Efectivo, que representa el menor grupo de activos que genera flujos de caja independientes.



## CLUB HIPICO DE PUNTA ARENAS S.A.

Notas a los Estados Financieros

Correspondiente al 31 de diciembre 2024 y 31 de diciembre 2023

Cuando el valor libro de un activo excede su valor justo, el activo es considerado deteriorado y es disminuido a dicho valor.

### **2.11. Activos Financieros**

Los activos financieros dentro del estado de situación financiera se incluyen en los rubros efectivo y equivalente al efectivo.

La sociedad clasifica sus inversiones en las siguientes categorías: (a) activos financieros a valor razonable con cambios en resultados y (b) préstamos y cuentas por cobrar. La sociedad no mantiene activos financieros que se clasifican como inversiones a ser mantenidas hasta su vencimiento y activos financieros disponibles para la venta. La clasificación depende del propósito para el cual se adquirieron los activos financieros. La Gerencia determina la clasificación de sus activos financieros a la fecha de su reconocimiento inicial y reevalúa esta clasificación a la fecha de cada cierre.

#### *Activos financieros a valor razonable con cambios en resultados:*

Se clasifican en esta categoría los activos financieros adquiridos principalmente para efectos de ser negociados en el corto plazo. Estos activos se valorizan a valor justo reconociendo en el estado de resultados las variaciones en dicho valor.

#### *Préstamos y cuentas por cobrar:*

Los préstamos y las cuentas por cobrar son activos financieros no derivados con pagos fijos o determinables que no son cotizados en un mercado activo. Surgen cuando la sociedad provee dinero, bienes o servicios directamente a un deudor sin intención de negociar la cuenta por cobrar. Se incluyen en el activo corriente, salvo por los vencimientos mayores a 12 meses después de la fecha del balance general. Estos últimos se clasifican como activos no corrientes. Los préstamos y las cuentas por cobrar se incluyen en cuentas por cobrar comerciales y otras cuentas por cobrar en el balance general.

Los conceptos incluidos en esta categoría se valorizan inicialmente a su valor razonable. Posteriormente se registran por el método del costo amortizado, a base de la tasa efectiva de interés, reconociendo un ingreso financiero por el período comprendido entre su reconocimiento y la cobranza. Considerando que las cuentas por cobrar tienen un muy breve plazo de realización, la sociedad las reconoce a su valor nominal.





## CLUB HIPICO DE PUNTA ARENAS S.A.

Notas a los Estados Financieros

Correspondiente al 31 de diciembre 2024 y 31 de diciembre 2023

La sociedad evalúa en la fecha de cada balance si existe evidencia objetiva de que un activo financiero o un grupo de activos financieros puedan haber sufrido pérdidas por deterioro. Algunos indicadores de posible deterioro de las cuentas por cobrar son dificultades financieras del deudor, incumplimiento o falta de pago. En el evento de existir, se establece una provisión para reconocer las pérdidas por deterioro de valor. El importe de dicha provisión es la diferencia entre valor libro del activo y el valor actual de los flujos futuros de efectivos estimados a ser recuperados, descontados al tipo de interés efectivo.

El valor libro del activo se reduce por medio de la cuenta provisión y el monto de la pérdida se reconoce con cargo a estado de resultados. La recuperación posterior de montos previamente reconocidos como deterioro se registra en abono a resultados en el período en que ocurra.

### **2.12 Efectivo y equivalente de efectivo**

El efectivo comprende todos los saldos disponibles en caja y bancos y el efectivo equivalente que comprende inversiones de corto plazo de liquidez inmediata, fácil de convertir en efectivo, que no superen los 90 días desde su fecha de adquisición y que no están sujetos a un riesgo significativo de cambio de valor.

En la preparación del estado de flujos de efectivo de la Sociedad, se utilizaron las siguientes definiciones:

2.12.1 Flujos de efectivo: entradas y salidas de dinero en efectivo y/o equivalentes de efectivo, entendiéndose por éstos las inversiones a corto plazo de gran liquidez y bajo riesgo de alteraciones en su valor.

2.12.2 Flujos operacionales: Flujos de efectivo y/o equivalente de efectivo originados por las operaciones normales de la Sociedad.

2.12.3 Flujos de inversión: Flujos de efectivo y equivalente de efectivo originados en la adquisición, enajenación o disposición por otros medios de activos de largo plazo y otras inversiones no incluidas en el efectivo y efectivo equivalente de efectivo de la Sociedad.

2.12.4 Flujos de financiamiento: Flujos de efectivo y equivalente de efectivo originados en aquellas actividades que producen cambios en el tamaño y composición del patrimonio neto y de los pasivos que no forman parte de los flujos operacionales.



## CLUB HIPICO DE PUNTA ARENAS S.A.

Notas a los Estados Financieros

Correspondiente al 31 de diciembre 2024 y 31 de diciembre 2023

### 2.13 Impuesto a la Renta y Diferidos

#### 2.13.1 Impuesto a la Renta:

Los activos y pasivos tributarios son medidos al monto que se espera recuperar o pagar a las autoridades tributarias. Las tasas de impuesto y las leyes tributarias usadas para computar el monto son las promulgadas a la fecha del estado de situación financiera.

#### 2.13.2 Impuestos Diferidos:

El impuesto diferido es presentado usando el método del pasivo sobre diferencias temporales a la fecha del estado de situación financiera entre la base tributaria de activos y pasivos y sus valores libros para propósitos de reporte financiero. Los activos por impuesto diferido son reconocidos por todas las diferencias temporales deducibles, en la medida que es probable que existan ganancias imponibles contra las cuales las diferencias temporales deducibles y el arrastre de créditos tributarios no utilizados y pérdidas tributarias no utilizadas pueden ser recuperadas.

El valor libro de los activos por impuesto diferido es revisado a la fecha del estado de situación financiera y reducido en la medida que ya no es probable que habrá suficientes ganancias imponibles disponibles para permitir que se use todo o parte del activo por impuesto diferido.

El impuesto diferido relacionado con partidas registradas directamente en patrimonio es reconocido en patrimonio y no en el estado de resultados.

Al 31 de diciembre de 2024 y 2023, existen perdidas tributarias de arrastre y no se observan evidencias que indiquen su recuperación en el corto plazo, razón por la cual no se han constituido impuestos diferidos.



## **CLUB HIPICO DE PUNTA ARENAS S.A.**

Notas a los Estados Financieros

Correspondiente al 31 de diciembre 2024 y 31 de diciembre 2023

### **2.14 Beneficios a los empleados**

#### 2.14.1 Vacaciones del Personal

El costo por vacaciones y otros beneficios al personal son reconocidos sobre la base devengada.

#### 2.14.2 Otros beneficios o incentivos

La Sociedad cuando está contractualmente obligada o cuando la práctica en el pasado ha creado una obligación implícita, reconoce un pasivo por bonos a ejecutivos de administración por cumplimientos de metas.

#### 2.14.3 Indemnizaciones por años de servicio

La Sociedad no tiene acordado este beneficio contractualmente y, por tanto, no se ha constituido provisión por dicho impuesto.

### **2.15 Distribución de Dividendos**

La distribución de dividendos a los accionistas de la sociedad se reconoce como un pasivo en los estados financieros anuales.

Este pasivo se devenga cuando los dividendos son aprobados por la Junta de Accionistas, por disposiciones legales (mínimo obligatorio), o de acuerdo a lo establecido por la política de dividendos de la Sociedad.

### **2.16 Provisiones y Pasivos Contingentes**

Las provisiones son reconocidas por la sociedad cuando ocurren las tres condiciones siguientes:

2.16.1. Se tiene una obligación presente, ya sea legal o implícita, como resultado de hechos pasados.

2.16.2. Es probable que sea necesario desembolsar recursos para cancelar una obligación;

2.16.3. y; el monto de dichos recursos sea posible medir de manera fiable.



## CLUB HIPICO DE PUNTA ARENAS S.A.

Notas a los Estados Financieros

Correspondiente al 31 de diciembre 2024 y 31 de diciembre 2023

Las provisiones se registran a valor actual de los desembolsos que se estiman sean necesarios para liquidar la obligación, para lo anterior se utilizan las mejores estimaciones posibles para determinar el valor actual de las mismas.

Un activo o pasivo contingente es todo derecho u obligación surgida de hechos pasados, cuya existencia quedará confirmada solo si ocurren ciertos eventos de naturaleza incierta y que no dependen de la sociedad. La Sociedad no reconoce ningún activo o pasivo contingente, pero de existir reconoce en notas para aquellos que sea probable la existencia de beneficios o desembolsos futuros.

### 2.17. Reconocimiento de ingresos

Los ingresos se imputan a la cuenta de resultados en función del criterio del devengo, es decir, en la medida que sea probable que los beneficios económicos fluyan a la compañía y puedan ser confiablemente medidos, con independencia del momento en que se produzca el efectivo o financiamiento derivado de ello.

Los ingresos de la sociedad son reconocidos sobre base devengada al momento de generarse la venta de apuestas.

### 2.18 Capital Emitido

El capital social está constituido según el siguiente detalle:

Número / Serie	Acciones Suscritas	Acciones Pagadas	Acciones con Derecho a Voto	Capital Suscrito M\$	Capital Pagado M\$
Serie Única	42.332	42.332	42.332	1.803.681	1.803.681

El objetivo de la compañía es mantener un nivel adecuado de capitalización, que le permita la continuidad operacional y con ello evitar que sus activos pierdan valor comercial.

Para efectos de la gestión del capital la empresa toma en consideración su efectivo y equivalentes de efectivo. Descontado los valores incluidos en depósitos a plazo que están directamente relacionados con el pasivo corriente denominado "otros pasivos no financieros, corrientes". La diferencia que resulta es considerada como capital de trabajo y permite la continuidad operacional.



## CLUB HIPICO DE PUNTA ARENAS S.A.

Notas a los Estados Financieros

Correspondiente al 31 de diciembre 2024 y 31 de diciembre 2023

Para la generación de este capital de trabajo el directorio ha decidido arrendar las propiedades de la sociedad a terceros con el fin de generar un mayor flujo de ingreso de efectivo, dado que la actividad hípica en la región ha disminuido con el transcurso de los años (desde el año 2006 no se realizan carreras de competencia hípica) y por sí sola, no es capaz de satisfacer los requerimientos mínimos operacionales de la sociedad. La sociedad no ha requerido de financiamiento externo, dado que los ingresos por concepto de comisiones hípicas y arriendos de las propiedades de inversión permiten operar a la sociedad sin sufrir de déficit de capital.

Concepto	31-12-2024	31-12-2023	Variación	
	M\$	M\$	M\$	%
Arriendo	109.602	111.366	(1.764)	-1,58
Teletrak	9.910	12.866	(2.956)	-22,98
Otros (Indemnización)	-	111.735	(111.735)	100
<b>Total Ingresos</b>	<b>119.512</b>	<b>235.967</b>	<b>(116.455)</b>	<b>-49,35</b>

Concepto	31-12-2024	31-12-2023	Variación	
	M\$	M\$	M\$	%
Costo Operación	32.413	28.914	3.499	12,1
Gastos Administracion	185.411	225.959	(40.548)	-17,94
<b>Total Egresos</b>	<b>217.824</b>	<b>254.873</b>	<b>(37.049)</b>	<b>-14,54</b>

<b>Resultado</b>	<b>(98.312)</b>	<b>(18.906)</b>	<b>(79.406)</b>	-
------------------	-----------------	-----------------	-----------------	---

Como se puede apreciar la gestión del capital de la sociedad se hace poco sostenible debido a los continuos aumentos en el impuesto territorial y la disminución de fuentes de generación de ingresos, debido a los continuos incrementos en restricciones para explotar actividades en el terreno de propiedad de la sociedad. Las depreciaciones del ejercicio ascendentes a M\$13.130.- y M\$55.207.- para los años 2024 y 2023, se encuentran contabilizadas como gastos de administración de la sociedad y no representan un flujo real. Nos hemos visto afectado por el Incendio que ocurrió en nuestras dependencias, en el edificio arrendado a Mr. Snack, lo cual afecto en el ingreso por concepto de arriendo de propiedades de inversión. Otro punto importante de destacar es el aumento sostenido que hemos tenido en las contribuciones en cada de semestre de cada año que para el período diciembre 2024 y 2023 asciende a M\$127.506.- y M\$121.788.- respectivamente, dicho aumento de un 4,39%, afecta bastante el equilibrio y continuidad en las operaciones



## CLUB HIPICO DE PUNTA ARENAS S.A.

Notas a los Estados Financieros

Correspondiente al 31 de diciembre 2024 y 31 de diciembre 2023

de continuar los constantes e importantes incrementos en este impuesto que actualmente exceden los ingresos que obtiene la sociedad

### 2.19. Otras Reservas

La composición de Otras Reservas es la siguiente:

Otras Reservas	31-12-2024 M\$	31-12-2023 M\$
Reservas NIIF	38.569	38.569

El rubro reservas NIIF está conformado por el efecto de la corrección monetaria del año 2010, que había sido capitalizada bajo PCGA.

### 2.20 Transacciones con partes relacionadas

La Sociedad revela al cierre en notas a los estados financieros las transacciones y saldos con empresas relacionadas, conforme a lo instruido en NIC 24 y normas de la comisión para el mercado financiero.

### 2.21 Uso de estimaciones y juicios

La preparación de los estados financieros bajo IFRS requiere que la Administración realice estimaciones que afecten los valores informados sobre activos y pasivos y las revelaciones relacionadas con contingencias activas y pasivas a la fecha de cierre de los estados financieros, así como las cifras reportadas de ingresos y gastos durante el período corriente. Esta estimación está basada en el mejor conocimiento y gestión de temas de actualidad y acciones que la Sociedad puede emprender en el futuro. Sin embargo, los resultados reales pudieran variar de esas estimaciones.

### 2.22 Ganancia por acción

La ganancia o beneficio básico por acción se determina dividiendo el resultado neto del período atribuido a la sociedad con el número medio ponderado de acciones emitidas y pagadas.

La Sociedad no ha realizado ningún tipo de operación de potencial efecto dilutivo que suponga una ganancia por acción diluido diferente del beneficio básico por acción.



## CLUB HIPICO DE PUNTA ARENAS S.A.

Notas a los Estados Financieros

Correspondiente al 31 de diciembre 2024 y 31 de diciembre 2023

### 2.23 Reclasificaciones

Al 31 de diciembre 2024 no se ha reclasificado ninguna partida respecto del cierre al 31 de diciembre 2023.

Al 31 de diciembre 2023 no se ha reclasificado ninguna partida respecto del cierre al 31 de diciembre 2022.

### Nota 3 - Cambios Contables

Los estados de situación financiera al 31 de diciembre 2024 se presentan en forma uniforme con los del año anterior.

Al cierre del año 2023, no existen cambios en la aplicación de políticas contables con relación al año anterior.

### Nota 4 - Efectivo y Equivalente de Efectivo

La composición de los saldos del efectivo y equivalentes al efectivo es la siguiente:

Concepto	31-12-2024	31-12-2023
	M\$	M\$
Saldos en Bancos	10.670	1.902
Deposito a Plazo	-	40.857
Efectivo en Caja	-	8
Saldos por Fondos Fijos	650	240
<b>Total</b>	<b>11.320</b>	<b>43.007</b>

El detalle por cada concepto de efectivo y equivalentes al efectivo es el siguiente:

#### a) Caja

El saldo de caja está compuesto por fondos por rendir destinados para gastos menores y su valor libro es igual a su valor razonable.

#### b) Bancos

El saldo de bancos está compuesto por dineros mantenidos en cuentas corrientes bancarias y su valor libro es igual a su valor razonable.

Los saldos de Caja y Bancos no tienen restricciones de ningún tipo.



## CLUB HIPICO DE PUNTA ARENAS S.A.

Notas a los Estados Financieros

Correspondiente al 31 de diciembre 2024 y 31 de diciembre 2023

### Nota 5 - Deudores Comerciales y Otras Cuentas por Cobrar

La composición de este rubro al 31 de diciembre 2024 y 31 de diciembre 2023 es el siguiente:

Concepto	31/12/2024 M\$	31-12-2023 M\$
Arriendos por cobrar	35.520	28.516
Comisiones Teletrak	876	4.927
Deudores Varios	3.081	5.549
<b>Total</b>	<b>39.477</b>	<b>38.992</b>

Cabe destacar que en deudores varios se encuentran accionistas con participación inferior al 1% por concepto de apuestas en Teletrak.

A continuación, se detallan las cuentas por cobrar, especificando su riesgo de recuperabilidad, información relacionada a garantías de pago, la calidad crediticia de cada uno de los deudores y la vigencia que tiene cada uno de ellos.

Detalle	31-12-2024 M\$	31-12-2023 M\$	Riesgo Recuperabilidad	Garantía	Calidad Crediticia	Vigencia de Los valores
Soc. Com Supernen y Cia Ltda	10.591	16.489	Bajo	No Hay	Buena	Vigente
Club Hípico Santiago S.A.	3.114	1.189	Bajo	375	Buena	Vigente
Pub Checkpoint SPA	18.758	8.747	Bajo	4501	Buena	Vigente
Comamu SPA	154	186	Bajo	1500	Buena	Vigente
Viactiva Limitada	2903	1310	Bajo	No Hay	Buena	Vigente
Hipódromo Chile S.A.	-	595	Bajo	375	Buena	Vigente
<b>Arriendos por cobrar</b>	<b>35.520</b>	<b>28.516</b>				
Hipódromo Chile S.A.	376	672	Bajo	No Hay	Buena	Vigente
Club Hípico Santiago S.A.	302	3.907	Bajo	No Hay	Buena	Vigente
Valparaíso Sporting Club S.A.	106	245	Bajo	No Hay	Buena	Vigente
Club Hípico Concepción S.A.	92	103	Bajo	No Hay	Buena	Vigente
<b>Comisiones Teletrak</b>	<b>876</b>	<b>4.927</b>				
Bonificación a la mano de obra y sence	267	173	Bajo	No Hay	Buena	Vigente
Otras Cuentas por Cobrar Personal	100	50	Bajo	No Hay	Buena	Vigente
Gastos Pagados por Anticipado	2.714	5.326	Bajo	No Hay	Buena	Vigente
<b>Deudores Varios Netos</b>	<b>3.081</b>	<b>5.549</b>				
<b>Totales</b>	<b>39.477</b>	<b>38.992</b>				





## CLUB HIPICO DE PUNTA ARENAS S.A.

Notas a los Estados Financieros

Correspondiente al 31 de diciembre 2024 y 31 de diciembre 2023

### Nota 6 - Cuentas por Cobrar a Entidades Relacionadas

#### 6.1 Cuentas por Cobrar a Entidades Relacionadas

En las cuentas por cobrar a entidades relacionadas su moneda de origen y cancelación es en peso chileno.

El origen de estas cuentas por cobrar proviene a Arriendo de Oficina en el caso de la Sociedad Otway S.A.

Estas cuentas no devengan ningún tipo de interés o de reajuste a favor de la empresa y se encuentran expresadas en el valor que será percibido al vencimiento de la misma.

Con respecto al vencimiento de estas cuentas por cobrar podemos agregar que el plazo no excede los 31 días.

Al 31 de diciembre 2024 y 31 de diciembre 2023 respectivamente el detalle de cuentas por cobrar a entidades relacionadas es el siguiente:

Concepto	R.U.T.:	País de Origen	Naturaleza	31-12-2024 M\$	31-12-2023 M\$
Arriendo Otway S.A.	96.680.760-1	Chile	Arriendo Inmueble	-	-
Gasto Común Otway S.A.	96.680.760-2	Chile	Arriendo Inmueble	184	399
<b>Total</b>				<b>184</b>	<b>399</b>

#### 6.2 Transacciones con Entidades Relacionadas

Los cargos por transacciones realizadas con entidades relacionadas durante los períodos informados son las siguientes:

Concepto	R.U.T.:	País de Origen	Naturaleza	31-12-2024 M\$	31-12-2023 M\$
Arriendo Otway S.A.	96.680.760-1	Chile	Arriendo Inmueble	7.348	8.221
Gasto Común Otway S.A.	96.680.760-2	Chile	Arriendo Inmueble	2.052	1.697
<b>Total</b>				<b>9.400</b>	<b>9.918</b>



## CLUB HIPICO DE PUNTA ARENAS S.A.

Notas a los Estados Financieros

Correspondiente al 31 de diciembre 2024 y 31 de diciembre 2023

### Nota 7 - Propiedades, Planta y Equipo

7.1 El detalle de propiedades, plantas y equipos a valor razonable al 31 de diciembre 2024 y 31 de diciembre 2023, es el siguiente:

Concepto	31-12-2024 M\$	31-12-2023 M\$
Terreno	809.972	809.972
Edificio	59.239	59.239
Maquinarias y Equipos	5.425	5.425
Depreciaciones y Deterioro	(64.664)	(64.664)
<b>Total</b>	<b>809.972</b>	<b>809.972</b>

7.2 Los movimientos de propiedades, planta y equipos son los siguientes:

Concepto	Terrenos	Edificio	Maquinarias y Equipos	Total
	M\$	M\$	M\$	M\$
Saldo al 01 de Enero de 2024	809.972	59.239	5.425	874.636
Adiciones	-	-	-	-
<b>Total</b>	<b>809.972</b>	<b>59.239</b>	<b>5.425</b>	<b>874.636</b>
Depreciación Acumulada	-	(59.239)	(5.425)	(64.664)
Depreciación del ejercicio	-	-	-	-
<b>Total Depreciación Acumulada</b>	<b>-</b>	<b>(59.239)</b>	<b>(5.425)</b>	<b>(64.664)</b>
<b>Saldo 31 de Diciembre de 2024</b>	<b>809.972</b>	<b>-</b>	<b>-</b>	<b>809.972</b>
Concepto	Terrenos	Edificio	Maquinarias y Equipos	Total
	M\$	M\$	M\$	M\$
Saldo al 01 de Enero de 2023	809.972	59.239	5.425	874.636
Adiciones	-	-	-	-
<b>Total</b>	<b>809.972</b>	<b>59.239</b>	<b>5.425</b>	<b>874.636</b>
Depreciación Acumulada	-	(55.271)	(5.425)	(60.696)
Depreciación del ejercicio	-	(3.968)	-	(3.968)
<b>Total Depreciación Acumulada</b>	<b>-</b>	<b>(59.239)</b>	<b>(5.425)</b>	<b>(64.664)</b>
<b>Saldo 31 de Diciembre de 2023</b>	<b>809.972</b>	<b>-</b>	<b>-</b>	<b>809.972</b>



## Nota 8 – Propiedades de Inversión

Las propiedades de inversión corresponden a un edificio y parte del terreno, que son entregados en arriendo a terceros y que son considerados en su totalidad para obtener rentas. Vale decir, los ingresos por las rentas que se obtienen fluyen directamente como beneficios económicos para la misma, considerando en todo caso que los contratos suscritos con las partes arrendadoras le aseguran ingresos fiables en el corto y largo plazo.

Los importes correspondientes a las rentas de arrendamiento de estos bienes han sido registrados en ingresos de operación y ascienden al 31 de diciembre 2024 a M\$109.602.- mientras que el importe de gastos directos de operación de las propiedades de inversión asciende a M\$13.130.- y se presentan en Gastos de Administración dentro del Estado de Resultados Integrales. Cada uno de los bienes inmuebles se deprecia utilizando el método lineal y se encuentran registrados a su valor razonable.

Concepto	31-12-2024	31-12-2023
	M\$	M\$
Terreno	4.828	4.828
Construcciones	544.500	544.500
Maquinarias y Equipos	6.615	6.615
Depreciaciones y Deterioro	(291.699)	(278.569)
<b>Total</b>	<b>264.244</b>	<b>277.374</b>

Los movimientos de propiedades de inversión en el período 2024 son los siguientes:

Concepto	Terrenos	Construcciones	Maquinarias y Equipos	Total
	M\$	M\$	M\$	M\$
Saldo al 01 de Enero de 2024	4.828	544.500	6.615	555.943
Adiciones / Disminuciones	-	-	-	-
<b>Total</b>	<b>4.828</b>	<b>544.500</b>	<b>6.615</b>	<b>555.943</b>
Depreciación Acumulada	-	(271.954)	(6.615)	(278.569)
Depreciación del Ejercicio	-	(13.130)	-	(13.130)
<b>Total Depreciación Acumulada</b>	<b>-</b>	<b>(285.084)</b>	<b>(6.615)</b>	<b>(291.699)</b>
<b>Saldo 31 de Diciembre de 2024</b>	<b>4.828</b>	<b>259.416</b>	<b>-</b>	<b>264.244</b>



Los movimientos de propiedades de inversión en el período 2023 son los siguientes:

Concepto	Terrenos M\$	Construcciones M\$	Maquinarias y Equipos M\$	Total M\$
Saldo al 01 de Enero de 2023	4.828	582.063	6.615	593.506
Adiciones / Disminuciones	-	(37.563)	-	(37.563)
<b>Total</b>	<b>4.828</b>	<b>544.500</b>	<b>6.615</b>	<b>555.943</b>
Depreciación Acumulada	-	(258.824)	(6.069)	(264.893)
Depreciación del ejercicio	-	(13.130)	(546)	(13.676)
<b>Total Depreciación Acumulada</b>	<b>-</b>	<b>(271.954)</b>	<b>(6.615)</b>	<b>(278.569)</b>
<b>Saldo al 31 Diciembre de 2023</b>	<b>4.828</b>	<b>272.546</b>	<b>-</b>	<b>277.374</b>

El movimiento de propiedades de inversión que han sufrido deterioro son los siguientes:

**Propiedades de Inversión**

**Edificio en Arriendo a Mr Snack**

Concepto	Construcción
Saldo al 01-01-2023	51.613
Depreciación Acumulada	(14.050)
Total Propiedad de Inversión Neta	37.563
<b>Deterioro del Ejercicio</b>	<b>(37.563)</b>
<b>Saldo al 31-12-2023</b>	<b>-</b>

**Nota 9 – Otros pasivos financieros corrientes**

El movimiento de otros pasivos financieros corrientes corresponde:

Concepto	31-12-2024 M\$	31-12-2023 M\$
Línea de Crédito Ocupada	-	1.275
<b>Total</b>	<b>-</b>	<b>1.275</b>



### Nota 10 – Cuentas por Pagar Comerciales y otras Cuentas por Pagar

Concepto	01-01-2024	01-01-2023
	31-12-2024	31-12-2023
	M\$	M\$
Anticipo Clientes	350	220
Doc x Pagar	-	1.358
Garantías por Devolver	7.499	7.499
<b>Total</b>	<b>7.849</b>	<b>9.077</b>

#### 10.1) Anticipo Clientes

La Sociedad reconoce, por concepto de anticipo clientes, por concepto de arrendo de quincho la suma de M\$350.- al 31/12/2024 y de M\$220.- al 31/12/2023

#### 10.2) Doc. x Pagar

La Sociedad reconoce, por concepto de documentos por pagar la suma de M\$0.- al 31/12/2024 y de M\$1.358.- al 31/12/2023

#### 10.3) Garantías por Devolver

La Sociedad reconoce compromiso de Garantías Recibidas por concepto de Arriendos, según siguiente detalle:

Concepto	01-01-2024	01-01-2023
	31-12-2024	31-12-2023
	M\$	M\$
Club Hipico Santiago S.A.	375	375
Hipodromo Chile S.A.	375	375
Gino Riquelme Valle	100	100
Marco Muñoz (casa roja)	1.500	1.500
Alex Perez (evento septiembre)	200	200
CheckPoint SPA	4.501	4.501
Washington González	448	448
<b>Total</b>	<b>7.499</b>	<b>7.499</b>



## Nota 11 – Otras Provisiones a Corto Plazo

Las provisiones corrientes corresponden a obligaciones existentes a la fecha de los Estados Financieros, surgidas como consecuencia de sucesos pasados en los que pueden derivarse perjuicios cuyo monto y momento de cancelación son inciertos, se registran en el estado de situación financiera como provisiones por el valor actual del monto más probable que se estima que la sociedad tendrá que desembolsar para cancelar la obligación.

El movimiento de las cuentas de provisiones es el siguiente:

Conceptos	31-12-2024	31-12-2023
	M\$	M\$
Saldo Inicial	9.674	2.899
Incrementos del ejercicio	172.009	137.084
Provisión Utilizada	(117.744)	(130.309)
<b>Saldo Final</b>	<b>63.939</b>	<b>9.674</b>

El detalle de las provisiones es el siguiente:

Concepto	01-01-2024	01-01-2023
	31-12-2024	31-12-2023
	M\$	M\$
TGR - Cuota 4 Contribuciones	24.540	-
TGR - Sobretasa	36.332	-
Jorge Plaza - Abogado	819	-
Juan Contreras - Contratista "Poda"	-	7.500
Dante Baeriswyl - Arquitecto	500	500
Bakertilly Chile - Auditores	1.748	1.674
<b>Total</b>	<b>63.939</b>	<b>9.674</b>



## Nota 12 – Pasivos por Impuestos Corrientes

La composición de las cuentas por pagar por impuestos corrientes al 31 de diciembre 2024 y 31 de diciembre 2023 es la siguiente:

Concepto	31-12-2024 M\$	31-12-2023 M\$
IVA Débito Fiscal	926	901
Retención 2da. Categoría	235	160
<b>Total</b>	<b>1.161</b>	<b>1.061</b>

## Nota 13 – Provisiones Corrientes por Beneficio a los empleados

Vacaciones del personal.

La Sociedad reconoce el gasto por vacaciones del personal mediante el método del devengo. Este beneficio corresponde a todo el personal y equivale a un importe fijo según los contratos particulares de cada trabajador. Este beneficio es registrado a su valor nominal.

Concepto	31-12-2024 M\$	31-12-2023 M\$
Provisión Vacaciones	2.576	1.355
<b>Total</b>	<b>2.576</b>	<b>1.355</b>

El movimiento de las cuentas de provisiones vacaciones del personal es el siguiente:

Concepto	31-12-2024 M\$	31-12-2023 M\$
Saldo Inicial	1.355	1.284
Incrementos del ejercicio	1.566	688
Provisión Utilizada	(345)	(617)
<b>Saldo Final</b>	<b>2.576</b>	<b>1.355</b>



#### Nota 14 - Impuestos Diferidos e Impuesto a la Renta

##### 14.1) Impuestos diferidos

La sociedad ha dejado de reconocer impuestos diferidos, debido al elevado monto de pérdidas fiscales, la que se estima no será recuperada en un corto plazo. De acuerdo con ello, la administración ha decidido no reconocer impuestos diferidos en los ejercicios 2024 y 2023.

##### 14.2) Impuesto a la renta

La Sociedad no efectuó provisión por impuesto a la renta, por presentar pérdida tributaria.

#### Nota 15 - Ingresos y Costos Ordinarios

La composición de los ingresos es la siguiente:

Concepto	01-01-2024	01-01-2023
	31-12-2024	31-12-2023
	M\$	M\$
Ingresos Ordinarios		
* Arriendos	109.602	111.366
* Comisión	9.910	12.866
<b>Total Ingresos Ordinarios</b>	<b>119.512</b>	<b>124.232</b>

La composición de los costos es la siguiente:

Concepto	01-01-2024	01-01-2023
	31-12-2024	31-12-2023
	M\$	M\$
Costos Ordinarios		
- G. Administración	185.411	225.959
- Costos de Operación	32.413	28.914
<b>Total Costos Ordinarios</b>	<b>217.824</b>	<b>254.873</b>





La apertura de los gastos de administración es la siguiente:

<b>Gastos de Administración</b>	<b>31-12-2024</b>	<b>31-12-2023</b>	<b>Var M\$</b>	<b>Var %</b>
Contribuciones Cuota Normal (4 cuota se paga en 01-2025)	(95.508)	(90.951)	(4.557)	5,01%
Contribuciones Sobretasa (se realiza convenio 12 cuotas 01-2025)	(31.998)	(30.837)	(1.161)	3,76%
Asesoría y Honorarios - Arquitecto Baeriswyl	(3.000)	(3.939)	939	-23,84%
Asesoría y Honorarios - Tasador Descouvieres	(4.204)	-	(4.204)	100,00%
Asesoría y Honorarios - Jorge Plaza	(819)	-	(819)	100,00%
Asesoría y Honorarios - Gastos Abogados Expropiación	(779)	-	(779)	100,00%
Reajuste interes y multas	(4.846)	-	(4.846)	100,00%
Patentes Comerciales	(10.262)	(9.842)	(420)	4,27%
Consumos Básicos	(2.662)	(2.100)	(562)	26,76%
Notariales	(88)	(353)	265	-75,07%
Reparaciones y Mantenciones	(8.486)	(23.720)	15.234	-64,22%
Publicidad	(700)	(720)	20	-2,78%
Seguros	-	294	(294)	-100,00%
Depreciación y Amortización	(13.130)	(55.207)	42.077	-76,22%
Auditoría Externa	(3.501)	(3.805)	304	-7,99%
Gastos Rel. IFRS	(1.826)	(1.537)	(289)	18,80%
Art. Aseo y Mant. Quincho	(1.624)	(1.297)	(327)	25,21%
Art. Oficina y Otros	(1.815)	(1.412)	(403)	28,54%
Seguridad	(163)	(533)	370	-69,42%
<b>Total Gastos de Administración</b>	<b>(185.411)</b>	<b>(225.959)</b>	<b>40.548</b>	<b>-17,94%</b>

La apertura de los costos de operación es la siguiente:

<b>Costos de Operación</b>	<b>31-12-2024</b>	<b>31-12-2023</b>	<b>Var M\$</b>	<b>Var %</b>
Remuneraciones Teletrak	(13.322)	(11.194)	(2.128)	19,01%
Remuneraciones Nochero	(6.010)	(5.726)	(284)	4,96%
Honorarios - Cajeras Teletrak	(1.452)	(4.293)	2.841	-66,18%
Honorarios - Nochero	(2.118)	(1.810)	(308)	17,02%
Gastos Generales	(30)	-	(30)	100,00%
Otros Gastos del Personal	(2.864)	(2.154)	(710)	32,96%
Vacaciones del Personal	(1.221)	(71)	(1.150)	1619,72%
Programas Teletrak	(4.239)	(2.857)	(1.382)	48,37%
Transmisión y Datos	(1.157)	(809)	(348)	43,02%
<b>Total Costos de Operación</b>	<b>(32.413)</b>	<b>(28.914)</b>	<b>(3.499)</b>	<b>12,10%</b>



### Nota 16 – Otros ingresos por función

La composición de otros ingresos por función al 31 de diciembre 2024 y 31 de diciembre 2023 es la siguiente:

Concepto	01-01-2024	01-01-2023
	31-12-2024	31-12-2023
	M\$	M\$
Otros ingresos por función		
* Otros Ingresos	-	111.735
<b>Total Otros Ingresos</b>	<b>-</b>	<b>111.735</b>

Ingreso correspondiente a la liquidación de un seguro por el siniestro a un edificio de la propiedad que se mantenía en arriendo (Almacén Mr. Snack), pagada con fecha 14 de agosto de 2023.

### Nota 17 - Remuneración del Directorio y Personal Clave

Durante los períodos comprendidos entre el 1 de enero y el 31 de diciembre 2024 y el 1 de enero y el 31 de diciembre 2023 no se pagaron remuneraciones al directorio, de conformidad con lo acordado en la última Junta Ordinaria de Accionistas celebrada en abril de 2024 y 2023.

El personal clave de la sociedad es el Gerente General de la Sociedad, nombrado por escritura pública de fecha 29 de abril de 2008.

El Gerente General de la Sociedad es un ejecutivo de confianza de Inmobiliaria e Inversiones Otway S.A., ésta última dueña del 80,66% del patrimonio social.

Por decisión del directorio de la Sociedad Otway S.A., en conjunto con el directorio del Club Hípico de Punta Arenas S.A., se llegó al acuerdo que el Gerente General de esta última no percibirá remuneración alguna de parte de la Sociedad Club Hípico de Punta Arenas S.A., y que será la Sociedad Otway S.A., la que se hará cargo de su remuneración.

### Nota 18 – Contingencias

Al 31 de diciembre 2024, no hay situaciones pendientes que pudieran afectar lo estados financieros de la sociedad.



## **Nota 19 - Medio Ambiente**

La sociedad Club Hípico de Punta Arenas S.A. se encuentra ubicada en terrenos contemplados en el plano regulador de la ciudad de Punta Arenas, como áreas verdes.

Atendida la naturaleza de su giro, las actividades que desarrolla y la tecnología asociada a su gestión, la sociedad no se ha visto afectada por disposiciones legales o reglamentarias que obliguen a efectuar inversiones o desembolsos materiales referidos a la protección del medio ambiente, sea en forma directa o indirecta.

## **Nota 20 – Factores de Riesgo**

### **20.1 Riesgos Financieros:**

Los negocios en que participa la Sociedad corresponden a inversiones en depósitos a plazos sin riesgo y con ganancia de interés pequeña, pero conocida. Asimismo, los ingresos y costos se encuentran estructurados fundamentalmente en pesos y/o unidades de fomento.

### **20.2 Riesgos de Tipo de Cambio y Unidades de Reajustes:**

Al 31 de diciembre 2024 y 31 de diciembre 2023, la Sociedad no posee deudas financieras y por lo tanto, no se encuentra afecta al riesgo de variación.

### **20.3 Riesgos de Tasa de Interés:**

El riesgo de tasa de interés es el riesgo de que flujos de instrumentos financieros fluctúen debido a cambios en las tasas de interés del mercado. La exposición de la Sociedad a este riesgo es mínima y solo afectaría a la sociedad en la cantidad de interés percibido producto de la inversión en depósito a plazo que mantiene.

### **20.4 Riesgos de Liquidez y Estructura de Pasivos Financieros:**

La Sociedad no tiene deuda financiera. Continuamente se efectúan proyecciones de flujos de caja, análisis de la situación financiera, entorno económico y análisis de la situación del mercado. Con el fin principal de poder cumplir con nuestros compromisos y obligaciones. Dentro de lo que es importante volver a mencionar se encuentra, la insolvencia que podemos llegar a tener en el largo plazo para cumplir con el pago del impuesto



territorial, dado que actualmente la sociedad se encuentra consumiendo la indemnización por el siniestro del edificio, para cumplir con dicha obligación. Se están analizando negocios y formas de generar nuevos ingresos por conceptos de arriendo de espacios que aún se pueden explotar, a fin de poder solventar las alzas experimentadas.

#### **20.5 Riesgos de crédito deudores comerciales:**

El riesgo de crédito de los deudores comerciales es muy bajo, dado que la Sociedad, es sumamente severa con las cuentas por cobrar por parte de nuestros arrendatarios y mantenemos garantías ante posibles incumplimientos.

En casos de que los deudores comerciales, tengan dificultades para cumplir con sus obligaciones, siempre se buscan salidas a fin de no perjudicar o arruinar las actividades que realizan en el recinto y de esta forma nosotros nos aseguramos de no disminuir nuestros ingresos por concepto de arriendo.

#### **20.6 Riesgos regulatorios:**

La actividad hípica en Chile se rige por una ley especial (D.L. 2.437) que regula esta actividad. En consecuencia, cualquier cambio en la ley puede significar un beneficio o perjuicio para toda la actividad relacionada con el Teletrak.

#### **20.7 Riesgos ambientales:**

La Sociedad, actualmente tiene restricciones medioambientales relacionadas con el ruido y la medición del mismo por parte de la entidad competente y la Ilustre Municipalidad Punta Arenas, lo que condiciona en parte el arriendo del terreno para ciertos eventos (Fiestas de la Cerveza, Fiestas Patrias, Halloween y Año Nuevo) en donde el sonido perturba a los vecinos que han reclamado. Dicha restricción va en profundo desmedro de la capacidad de generar ingresos por concepto de arriendo de terrenos para fiestas.

Cabe destacar que la Sociedad, no tiene capacidad de realizar nuevos negocios o inversiones dentro de su recinto, debido a las restricciones que no impone el plano regulador comunal, en reiteradas oportunidades se han realizado acercamientos al municipio y a su consejo a fin de realizar cambios que permitan aprovechar de una mejor forma las 20 hectáreas de terreno, pero nada ha dado fruto.



### **20.8 Seguros:**

Luego del siniestro ocurrido en nuestras dependencias el 05 de enero del 2023, en donde solo hubo daños de activos, para lo cual es manteníamos una póliza contra incendios y no hubieron heridos o víctimas fatales que lamentar.

El corredor de seguro que nos asesora, nos indicó que, terminada la vigencia de la póliza, no nos renovarían cobertura y temporalmente ninguna compañía de seguro nos quiso ofrecer una cobertura contra incendio. Por lo cual actualmente la Sociedad no mantiene ningún seguro vigente para cubrir daños en los activos o afectaciones a terceros.

### **Nota 21 - Hechos Relevantes**

Con fecha 05 de enero de 2023, ocurrió un incendio en un edificio de propiedad de la sociedad que se mantenía en arriendo (Almacén Mr. Snack), Existe una póliza de seguro comprometida la cual se encuentra liquidada y enterada a la sociedad por un monto de M\$111.735.- con fecha 14 de agosto de 2023.

En el diario de circulación regional “La Prensa Austral” del día viernes 28 de junio de 2024, aparece como titular “Boric anunció expropiación de terrenos del Club Hípico para transformarlo en un gran parque para la ciudad”

Ante el anuncio realizado por el Presidente de la República, sobre sus intenciones con los terrenos de propiedad de la sociedad, podemos decir lo siguiente: La sociedad no ha sido notificada o informada de manera formal, sobre ninguna materia relacionada con intenciones por parte del gobierno de expropiar nuestros terrenos, al cierre de los presentes estados financieros



#### **Nota 22 - Hechos Posteriores**

Los estados financieros de Club Hípico de Punta Arenas S.A., para el período terminado al 31 de diciembre 2024 fueron aprobados y autorizados para su emisión en la Sesión de Directorio celebrada el **17 de marzo de 2025 a las 17:00 horas.**

En el período comprendido entre el 31 de diciembre 2024 y el 17 de marzo 2025 no han ocurrido otros hechos posteriores que afecten estos estados financieros.

#### **Nota 23 - Sanciones**

Al 31 de diciembre 2024 y 2023, la sociedad no ha recibido sanciones.



## INFORME DEL AUDITOR INDEPENDIENTE

[www.bakertilly.cl](http://www.bakertilly.cl)

A los señores Accionistas y Directores de  
Sociedad Club Hípico de Punta Arenas S.A

Santiago  
Padre Mariano 272, of. 602,  
Providencia  
Tel: +56-2-23679450

### *Informe de los Auditores Independientes*

#### *Opinión*

Hemos efectuado una auditoría a los estados financieros de Sociedad Club Hípico de Punta Arenas S.A. que comprenden los estados de situación financiera al 31 de diciembre de 2024 y 2023 y los correspondientes estados de resultados integrales, de cambios en el patrimonio y de flujos de efectivo por los años terminados en esas fechas y las correspondientes notas a los estados financieros.

En nuestra opinión, los estados financieros adjuntos presentan razonablemente, en todos sus aspectos significativos, la situación financiera de Sociedad Club Hípico de Punta Arenas S.A. al 31 de diciembre de 2024 y 2023 y los resultados de sus operaciones y sus flujos de efectivo por los años terminados en esas fechas de acuerdo con Normas Internacionales de Información Financiera.

#### *Base para la opinión*

Efectuamos nuestras auditorías de acuerdo con Normas de Auditoría Generalmente Aceptadas en Chile. Nuestras responsabilidades de acuerdo a tales normas se describen, posteriormente, en los párrafos bajo la sección "Responsabilidades del auditor por la auditoría de los estados financieros" del presente informe. De acuerdo a los requerimientos éticos pertinentes para nuestras auditorías de los estados financieros, se nos requiere ser independientes de Sociedad Club Hípico de Punta Arenas S.A. y cumplir con las demás responsabilidades éticas de acuerdo a tales requerimientos. Consideramos que la evidencia de auditoría que hemos obtenido es suficiente y apropiada para proporcionarnos una base para nuestra opinión de auditoría.

#### *Responsabilidad de la Administración por los estados financieros*

La Administración es responsable por la preparación y presentación razonable de los estados financieros de acuerdo con Normas Internacionales de Información Financiera. Esta responsabilidad incluye el diseño, implementación y mantención de un control interno pertinente para la preparación y presentación razonable de estados financieros que estén exentos de representaciones incorrectas significativas, ya sea debido a fraude o error.

Al preparar y presentar los estados financieros, se requiere que la Administración evalúe si existen hechos o circunstancias que, considerados como un todo, originen una duda sustancial acerca de la capacidad de Sociedad Club Hípico de Punta Arenas S.A. para continuar como una empresa en marcha durante al menos los doce meses posteriores al final del período informado, sin limitarse únicamente a ese período.

#### *Responsabilidades del auditor por la auditoría de los estados financieros*

Nuestros objetivos son obtener una seguridad razonable de que los estados financieros como un todo, están exentos de representaciones incorrectas significativas, debido a fraude o error y emitir un informe del auditor que incluya nuestra opinión. Una seguridad razonable es un alto, pero no absoluto, nivel de seguridad y, por lo tanto, no garantiza que una auditoría realizada de acuerdo con Normas de Auditoría Generalmente Aceptadas en Chile siempre detectará una representación incorrecta significativa cuando esta exista.



www.bakertilly.cl

El riesgo de no detectar una representación incorrecta significativa debido a fraude es mayor que el riesgo de no detectar una representación incorrecta significativa debido a un error, ya que el fraude puede involucrar colusión, falsificación, omisiones intencionales, ocultamiento, representaciones inadecuadas o hacer caso omiso de los controles por parte de la Administración. Una representación incorrecta se considera significativa si, individualmente, o en sumatoria, estas podrían influir el juicio que un usuario razonable realiza a base de estos estados financieros.

Como parte de una auditoría realizada de acuerdo con Normas de Auditoría Generalmente Aceptadas en Chile nosotros:

- Ejercemos nuestro juicio profesional y mantenemos nuestro escepticismo profesional durante toda la auditoría.
- Identificamos y evaluamos los riesgos de representaciones incorrectas significativas de los estados financieros, ya sea debido a fraude o error, diseñamos y realizamos procedimientos de auditoría en respuesta a tales riesgos. Tales procedimientos incluyen el examen, en base a pruebas, de evidencia con respecto a los montos y revelaciones en los estados financieros.
- Obtenemos un entendimiento del control interno pertinente para una auditoría con el objeto de diseñar procedimientos de auditoría que sean apropiados en las circunstancias, pero sin el propósito de expresar una opinión sobre la efectividad del control interno de Sociedad Club Hípico de Punta Arenas S.A. En consecuencia, no expresamos tal tipo de opinión.
- Evaluamos lo apropiado que son las políticas de contabilidad utilizadas y la razonabilidad de las estimaciones contables significativas efectuadas por la Administración, así como evaluamos lo apropiado de la presentación general de los estados financieros.
- Concluimos si a nuestro juicio existen hechos o circunstancias que, considerados como un todo, originen una duda sustancial acerca de la capacidad de Sociedad Club Hípico de Punta Arenas S.A. para continuar como una empresa en marcha por un período de tiempo razonable.

Se nos requiere comunicar a los responsables del Gobierno Corporativo, entre otros asuntos, la oportunidad y el alcance planificados de la auditoría y los hallazgos significativos de la auditoría, incluyendo cualquier deficiencia significativa y debilidad importante del control interno que identifiquemos durante nuestra auditoría.

**MARCOS GUERRA GODOY**

**BAKER TILLY CHILE**

AUDITORÍA · CONSULTORÍA · ASESORÍAS TRIBUTARIAS

Baker Tilly Chile trading as Baker Tilly is a member of the global network of Baker Tilly International Ltd., the members of which are separate and independent legal entities.





**DECLARACIÓN DE RESPONSABILIDAD**

El Directorio del Club Hípico de Punta Arenas S.A. firma como declaración que la información presentada en la Memoria Anual 2024 es real y corresponde fielmente a los respaldos contables que la empresa mantiene.

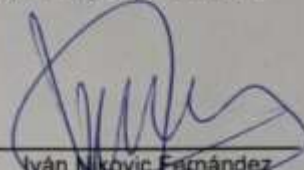
  
Iván Nikovic Fernández  
08.018.153-1  
Presidente

  
Luis Lepori Cárdenas  
10.985.133-7  
Vice - Presidente

  
Jorge Mladinic León  
15.308.394-0  
Director

  
Luis Mladinic León  
09.512.850-5  
Director

  
Kishor Sachanandani  
09.286.849-4  
Director

  
Mauricio Sandoval Romero  
08.575.582-K  
Director

  
Eduardo Mladinic Prieto  
07.037.867-1  
Director

  
Tomás Buvinic Sekulovic  
05.380.913-8  
Director

  
Jorge Jordan Franulic  
05.279.887-6  
Director



## LISTADO DE ACCIONISTAS AL 31-12-2024

AGUERO HUGEL SERGIO  
AGUILAR CUEVAS PEDRO  
AGUILAR G ANA MARIA  
AGUILAR GARCIA MANUEL  
AGUILERA MORAGA VICTOR M  
AGUIRRE MIJALIC JORGE  
AHUMADA A JOSE LUIS  
AHUMADA MENDOZA JOSE  
ALAMO P ANDRES A  
ALAMO PICHARA ENDRAHUES N  
ALAMO PICHARA JORGE  
ALAMO PICHARA JUAN  
ALARCON A LUIS HUMBERTO  
ALARCON BUSTOS ELIDE MARIELA  
ALCAYAGA VIDAL HUGO  
ALCINA VILLENA VICENTE ALEJANDRO  
ALVARADO BARRIA GUIDO  
ALVARADO GARCIA RAMON  
ALVAREZ ABARZUA PEPE  
ALVAREZ RODRIGUEZ GERARDO  
ANDERSEN CALLAHAN ALEX  
ANRIQUEZ ACEVEDO CARLOS  
ANTUNOVIC KUSANOVIC NILO  
ANTUNOVIC PEDRO  
ARANCIBIA QUEZADA MIGUEL  
ARANCIBIA ROJAS HECTOR  
ARANEDA MANCILLA JORGE  
ARAVENA PUELMA RAUL  
ARAYA MORA ALEJANDRO  
ARCOS HELLER SOFIA  
ARECHETA GONZALEZ CARLOS  
ARECHETA GONZALEZ DOMINGO  
ARECHETA GONZALEZ MARIO  
ARMANET RODRIGUEZ DANIEL JESUS  
ARMIJO LUIS  
ARNAUD G JORGE  
ASENCIO GALLARDO FROILAN  
ASESORIA E INVERSIONES RAFERZA LTDA.  
ASOC GANADEROS DE MAGALLANES  
AVALOS CHACON HORACIO  
AVENDAÑO JUAN RUPERTO  
AVILES ARIAS NELSON  
AYARZA HECHTLE PAULA FRANCISCA  
AYARZA HECHTLE RODRIGO ANDRES  
BABAIC FRANCISCA PAULINA  
BAHAMONDE AGUILAR ANGEL CUSTODIO  
BAHAMONDE IGLESIAS MARIA DEL PILAR  
BALFER SA  
BALIC LAZARO  
BANCIELLA FERNANDEZ CESAREO  
BARASSI FANINI ANGEL  
BARRA FIGUEROA CARLOS  
BARRIA SANCHEZ JENARO  
BARRIA YUTRONIC JUAN  
BARRIGA DUQUE PEDRO NOLASCO  
BARTICEVIC RAIC ESTEBAN  
BARTICEVIC RAIC FRANCISCO  
BASSARMAL LORCA JASSOTTA  
BASSARMAL MAYAMANI BHARATMAL  
BASULTO J JULIO  
BEABEN HAROLD E  
BENAVIDEZ SCHILLING RAMON  
BERRIOS ARGUELLES JULIO  
BERRIOS RIQUELME JULIO  
BIANCO BIANCO GUIDO  
BILBAO FRANCISCO  
BIOTT VARGAS JOSE RENE  
BIRON S ROGER  
BISKUPOVIC BIKAN MARCOS  
BISKUPOVIC MILANOVIC ANTONIO  
BISKUPOVIC MILANOVIC MARCOS  
BITSCH HERMANOS Y CIA LTDA  
BLAYA ROQUE ROQUE SEGUNDO  
BOBADILLA LOPEZ RENE  
BODLOVIC MARINKOVIC PEDRO  
BONACIC BOLIS MARIANO  
BONIFETTI BERTOLINO HECTOR  
BORGER A H G  
BORQUEZ OYARZUN SANTIAGO  
BOZINOVIC RAJEVIC MARCOS  
BOZINOVIC TEMIC MILAN  
BRADASIC SILLARD ANTONIO ALEJANDRO  
BRAUKMANN ALFONSO  
BRAUKMANN JUAN  
BRAUN ANA  
BRAUN CAMPOS FERNANDO



## LISTADO DE ACCIONISTAS AL 31-12-2024

BRAUN CAMPOS SERGIO	CHELECH AVILA MANUEL ZAMIR
BRAUN DORILA G	CISCUCCI FORTUNATO
BRAUN ELSA ELSA S	CODIMAGA SA
BRAUN HAMBURGER JUAN	COFRE FERREIRA LUIS
BRAUN MENENDEZ LAURA	COMERCIAL E INMOBILIARIA ENE SA
BRAVO CUSTODIO	COMERCIAL ENTRE ROBLES LIMITADA
BRICEÑO F LUIS	COMPAÑIA FRIGORIFICO DE LA PATAGONIA
BROOCKS JOHN	CONTARDI AMERICO
BRUNEN FILOMENA	CONTRERAS G JOSE S
BRUYNE H B A	COOPER LEONARDO W
BRUYNE P A	CORCORAN B PATRICIO
BRZOVIC RADONIC NATALIO	CORCORAN BAHAMONDEZ CRISTIAN
BRZOVIC TOPIC FRANCISCO	CORCORAN DORNEY CARLOS R
BUCKSBAUM BERNARDO	CORDARO CH JUAN
BUDACK OTTO	CORREA RIVERA LUIS
BULJEVIC OBILINOVIC LUCY RAJKA	CORREA SOZA RAFAEL
BUVINIC A FRANCISCO	COSTA ZANZI MANUEL EDUARDO
BUVINIC GOIC MILENCO	COVACIC SAPUNAR JUAN
BUVINIC JERCIC TOMAS	SUCESION JUAN CREMA MAISTO
BUVINIC SEKULOVIC TOMAS	CREMA MORA JUAN
CABEZON FOJO AURORA	CROOK WALTER
CAFFARENA HECTOR	CRUZ CABRERA HERNAN
CALAMARA ANGEL	CURTZE CARLOS
CALCUTTA VUKOVIC CARLOS MAURICIO	CURTZE WILLIAMS FRANCISCO
CAMELIO LOPEZ SALVADOR	CVITANIC PAVICIC PEDRO
CAMELIO RIAL JOSE	CVITANIC SIMUNOVIC PEDRO
CAMPOS BRAUN FRANCISCO	DABED SUNAR JORGE
CAMPOS MENENDEZ ALFONSO	DAJAK BABAIC MATEO
CAMPOS TAGLE ENRIQUE	DAMIANOVIC DUVIC JORGE
CARDENAS AMPUERO RAUL	DAVISON MIRANDA MILTON
CARDENAS VARGAS LUIS	DE GRANADE JORGE
CARO TORRES HERALDO ALEJANDRO	DE KOCH DOROTEA
CARO VERA NORMA DEL CARMEN	DENAM EXPORT LTDA
CARRERA VCTOR M	DENNISTON EMILY R
CARROZA G IVAN	DENNISTON HUGH
CARTER BARTOLOTTI PATRICIO ALEJANDRO	DEVANDAS SITA TERACHAND
CASARO CARLOS	DIAZ ABAD MARIO EUGENIO
CASCARDO ANINA ADOLFO	DIAZ ALVARADO ROBERTO MANUEL
CAVADA KOVACIC JUAN CARLOS	DIAZ CHACON MARIELA
CAVIERES ROMERO RAUL	DIAZ SOTO NELSON ARMANDO
CEA OLIVARES PABLO	DIAZ VARGAS ANGEL
CELIS VIVEROS MARCIAL	DICK TOMAS
CHAPARRO RUMMINOT MANUEL	DIEZ GONZALEZ REINALDO



## LISTADO DE ACCIONISTAS AL 31-12-2024

DOBERTI MARIA  
DOMINGUEZ LOBOS MARIO ENRIQUE  
DOUGLAS DORIS JANE  
DOUGLAS Y W  
DOUGNAC JUAN B  
DRPIC C LJUBONIR  
DRPIC D MARIO  
DRPIC C ZDENKA  
DRPIC NICOLAS  
DUBROCK CASTAÑEDA ORLOV  
DUBROK CARLOS  
DUBROK FRITSCH ADOLFO  
DURANDEAU OYARZUN NORA  
EARMANN PERCY  
EBERHARD H  
EDWARDS MARIANO  
ELTEN AUGUSTO  
EMPRENANI LTDA  
EMPRESAS CABO DE HORNO S.A.  
ESCOBAR PEREZ RICARDO ROSSANO  
ESPINOZA HERNANDEZ OSVALDO MARIO  
ESPINOZA VALENZUELA JAIME  
ESPINOZA VALENZUELA MIGUEL ENRIQUE  
FALICOFF FISCHMANN JOSE  
FANJUL JOSE  
FELIP GELPI CARLOS  
FERNANDEZ ANTONIN RODRIGO  
FERNANDEZ DEL VALLE ADELINA DEL  
CARMEN  
FERNANDEZ DEL VALLE JOSE  
FERNANDEZ DIAZ FRANCISCA  
FERNANDEZ DUBROCK JOAQUIN FRANCISCO  
GONZALO  
FERNANDEZ DUBROCK JOSE ADOLFO  
FERNANDEZ DUBROCK RODRIGO JAIME  
FERNANDEZ EUGENIO  
FERNANDEZ FERNANDEZ ALFREDO  
FERNANDEZ FERNANDEZ RAMIRO  
FERNANDEZ FERNANDEZ SERGIO  
FERNANDEZ FUELLO VICTOR  
FERNANDEZ KUNSTMANN GABRIELA  
EUGENIA  
FERNANDEZ KUNSTMANN GONZALO JAVIER  
FERNANDEZ LAMELES HERNAN  
FERNANDEZ MANUEL  
FERNANDEZ MONTAÑA FRANCISCO ADOLFO  
FERNANDEZ MONTAÑA JOSE MANUEL  
FERNANDEZ NAVARRETE MARIA SOFIA  
FERNANDEZ NAVARRETE PABLO IGNACIO  
FERNANDEZ NAVARRETE RODRIGO JOSE  
FERNANDEZ ROCA TERESA LEONOR  
FERNANDEZ SANTANA OMAR  
FERNANDEZ SOLO DE ZALDIVAR EUGENIA B  
FERNANDEZ TORRES NELSON RAFAEL  
FERNANDEZ VELASCO MANUEL  
FERRADA A FRANCISCO  
FIERRO MARQUEZE MARGARITA NORMA  
FITTSCHEM MULLER KLAUS  
FLORES SIMONET CARLOS  
FOJO GOMEZ JUANA  
FOJO GOMEZ MARIA  
FRANCHINI GONZALEZ MARIO  
FRANCINO R OSCAR  
FRANULIC YERKOVIC FRANCISCO  
FREDIANI DUVINI FRANCISCO  
FUENTES NUÑEZ SERGIO  
GALINDO BARRIA HERNAN MAURICIO  
GALLARDO VERGARA NESTOR  
GARCIA DE LA CONCHA M  
GARCIA GARCIA MAXIMO  
GARCIA ROMERO OSCAR GUILLERMO  
GARCIA T PEDRO ENRIQUE  
GARMENDIA MONASTERIO JUAN RAMON  
GEORGUDIS MAYA GERALDO  
GILLI HECTOR  
GLOD KIRNS NICOLAS  
GOIC GUIC JORGE  
GOIC K ANTONIO  
GOKLANI KHEMNANI SURESH  
GOMEZ HERNANDEZ MARINA  
GOMEZ PEÑA RICARDO  
GOMEZ ROBERTO  
GONZALEZ LUIS  
GONZALEZ MALDONADO MARCELO  
GOROSTIZA ALFREDO  
GREER S R W



## LISTADO DE ACCIONISTAS AL 31-12-2024

GRIGOR SPENCE WILLIAM  
GRUIC SEMUNDIC MATEO  
GUERRA GAETE MAURICIO EMIGDIO  
GUERRA GODOY RICARDO  
GUERRERO BRAULIO  
GUIC ARCIC JORGE  
GUIC SESNIC JORGE  
GUZMAN DURAN MIGUEL  
GUZMAN UBILLO FERNANDO  
GUZMAN VRSALOVIC JUAN  
HAMANN SIDNEY SIDNEY C  
HARDY VALENTIN VALENTIN I  
HARPER JOHN  
HARRIS HMNOS  
HELGUETA JAIME  
HERNANDEZ ACENCIO JOSE  
HERNANDEZ ANDREUZZI MANUEL  
HERRERA PAMELA  
HOBBS CECIL  
HOBBS PERCY  
HOBBS RUDOLPH E  
HONEYMAN MAURO ELIZABETH MAGALI  
HOPE W  
HUERTA REYES CRISTIAN ENRIQUE  
HUNTER EDUARDO S  
HUNTLEY P ARTURO H  
HUPPENBAUER IHNEN IHNO  
IGLESIAS DURAN ARMANDO  
IGLESIAS FRAGA JOSE  
IGLESIAS RICARDO  
IGLESIAS SCEPANOVIC CLAUDIO ALEJANDRO  
IMPORTADORA SUIZA SA  
INMOBILIARIA E INVERSIONES LUK LTDA  
INVERSIONES BRAC LIMITADA  
INVERSIONES LEÑADURA  
INVERSIONES RENACER LIMITADA  
INVERSIONES SUECIA S A  
JACA JUAN R  
JACKSIC YUTRONIC ANTONIO  
JACOBS ARTURO  
JADUE JADUE GUILLERMO  
JAIME FRANCISCO  
JARA GONZALEZ CARLOS  
JELINCIC GARAFULIC VICENTE  
JIMENEZ JUAN  
JIMENEZ PAREDES JOAQUIN  
JONES TOM P  
JORDAN HERRERA ALEJANDRO JORGE M  
JORDAN HERRERA MAIRA ELSA  
JORDAN HERRERA NEDA MARCIA  
JORDAN LATORRE JORGE ANDRES  
KARMELIC VALERJEV MATEO VICENTE  
KATS HUMBERTO  
KATUNARIC LAZANEO JUAN  
KATUNARIC LOVRIN ZVONIMIR  
KING ARTURO  
KIRIGIN GRUBSIC PABLO  
KNAPP JACARD DAVID JOSE  
KOLJATIC IVELIC PEDRO  
KOVACIC BALETA CARLOS  
KOVACIC EDUARDO  
KOVACIC KOVACIC ESTEBAN  
KOVACIC MATEO  
KOVACIC OJEDA IVANA  
KOVACIC OJEDA KARLA  
KUKOLJ MARTINIC ANDRES  
KUSANOVIC GEBHARD RODRIGO ANTONIO  
KUSANOVIC GEBHARD SERGIO ANDRES  
KUSANOVIC JERSIC A  
KUSANOVIC JUANA ISABEL  
KUSANOVIC M MARIANO  
KUSANOVIC RADIC JOSE  
KUSANOVIC ROCA ERNESTO  
KUSANOVIC ROCA ESTHER  
KUSMANIC MARUSIC MIGUEL  
LABRA GONZALES CARLOS  
LADOUCH GABRIEL  
LAGOS RIVERA ALEJANDRO  
LAINEZ A MANUEL  
LASERCO SA  
LAUSIC BALETA MARCOS  
LAZO FLORES LEONARDO LORENZO  
LEAL TORRES GERARDO EMILIANO  
LEPORI ERBETTA FELIX  
LILLO PALMA SERGIO



## LISTADO DE ACCIONISTAS AL 31-12-2024

LIZAMA CORTES NELSON EULOGIO  
LIZAMA CORTES RAMON MARIO  
LIZARRAGA NOVA CARLOS A  
LJUJETIC LUKSIC ANTONIO  
LJUJETIC LUKSIC PEDRO  
LOAIZA LUCIANO  
LOBOS RECKMANN RAUL  
LOPIZIC SALINAS ESTEBAN  
LORCA UGARTE CELIA  
MAC KENZIE WILLIAM  
MAC LEAN JOHN  
MACIAS MACIAS GUILLERMINA  
MACKINNON YUNG DONALD  
MAEZTU LANDA ANTONIO  
MAGALLANES ROVIRA GARCIA  
MAIR DAVID  
MALLADA MANUEL  
MANASERO DOMINGO  
MANCILLA JOSE EMILIANO  
MANNI G ALFREDO  
MANNI G ANTONIO  
MANNS ERNESTO  
MARANGUNIC B GERONIMO  
MARANGUNIC B PEDRO  
MARIN ACHURRA 11 HUMBERTO  
MARIN JORGE  
MARINELIC STEPANOVIC ANGEL  
MARINKOVIC GRATELLI FRANCISCO  
MARINOVIC FILIPIC TOMAS  
MARTIC RADOJKOVIC TOMISLAV  
MARTINEZ PASCUAL PASCUAL EULOGIO  
MARTINIC GALETOVIC FRANCISCO  
MARTINIC JELINCIC ESTEBAN JERONIMO  
MARTINIC SCEPANOVIC NICOLAS  
MARTINIC VRANDESIC JUAN MILAN  
MARTINOVIC ALVAREZ SERGIO  
MARTINOVIC MANCILLA SERGIO  
MARTINOVIC NICOLAS  
MARUSIC TAFRA NATALIO  
MASSANES ANTONIO  
MATIC LITRICA GUIDO ADRIAN VINKO  
MATIC LUCIC MATEO  
MATIC ZANZI JUAN RODOLFO CARLOS VICTORIO  
MATULICH MIHOVILOVIC MARIA FRANCISCA  
MAYNARD NYBORG ALBERTO  
MENENDEZ BEHETY CARLOS ALBERTO  
MENENDEZ BEHETY CESAR HORACIO  
MENENDEZ BEHETY FERNANDO JOSE  
MENENDEZ BEHETY MARIA CRISTINA  
MENENDEZ BEHETY PEDRO  
MENENDEZ MENENDEZ DE IZQUIERDO GRACIELA  
MENENDEZ MONTES JOSE  
MENENDEZ PRENDEZ ALEJANDRO  
MENENDEZ PRENDEZ JULIO  
MENENDEZ PRENDEZ PEDRO  
MERINO KUSANOVIC JUAN MANUEL  
MIHOVILOVIC BONACIC ALFONSO  
MIHOVILOVIC IVELIC PEDRO  
MIHOVILOVIC K 11 JORGE  
MIHOVILOVIC MARTINIC JUAN  
MILICEVIC FERNANDEZ CLAUDIA  
MILICEVIC FERNANDEZ MARCELA  
MILICEVIC FERNANDEZ RENE  
MILICEVIC FERNANDEZ XIMENA  
MILICEVIC MARUSIC RENE  
MILOSEVIC MURATTI JUAN  
MIMICA BEZMALINOVIC SERGIO  
MIMICA GALLARDO MIGUEL  
MIMICA GALLARDO VESNA LILIANA  
MIMICA M MIGUEL  
MIMICA REBOTIC JUAN  
MIRANDA MANCILLA ALFREDO SEGUNDO  
MOHOR GUTIERREZ CRECENCIO  
MOLINA ALBERTO  
MONTENEGRO IBAÑEZ NORMA FRIDA  
MONTES EUGENIA  
MORALES C LUIS  
MORDHOST ELTEN CARLOS A  
MOREAU CARO CONNIE  
MOREAU CARO JEANNE  
MOREAU CARO VIVIAN  
MORONI G JOSE



## LISTADO DE ACCIONISTAS AL 31-12-2024

MORRIS LITTLE Y SON LTDA  
MORRISON ARCHIE ARCHIE  
MORRISON MACLULLEEN KENNETH  
MULLER GUSTAVO  
MUNIZAGA OSCAR  
MUNRO WILLIAMS  
MUÑIZ FERNANDEZ ENRIQUE  
MUÑIZ FERNANDEZ JULIO E  
MUÑOZ ASTORGA FERNANDO  
MUÑOZ M CARLOS R  
MUSAC BURGOS MARGARITA BURGOS VDA  
MUSKATBLIT ENGEL MUSKATBLIT ENGEL  
ARON  
MUSLE IDID SALVADOR  
NANDWANI Y CIA LTDA  
NARANJO A HUGO  
NAVARRO P LAUTARO  
NAVARRO PEREZ OLGA MARIA  
NEGRETE FERNANDO  
NEIRA JULIO  
NIELSEN JOHANSEN ARNOLDO GUSTAVO  
NIKOVIC FERNANDEZ FRANCISCO  
NIKOVIC FERNANDEZ IVAN  
NIKOVIC FERNANDEZ MARCO  
OJEDA BARRIA HUMBERTO  
OJEDA JACKSIC CECILIA  
ORELLANA SANCHEZ ENRIQUE  
ORGANIZACION JOLLY LTDA  
OSCAR SALDIVIA Y CIA LTDA  
OTZEN OTZEN STANLEY C  
OYARZUN ORTIZ LUIS  
OYARZUN OYARZUN CARLOS  
PADILLA A ROGELIO  
PADILLA ITURRIAGA VICENTE  
PALOMINOS ALLIENDE CARLOS  
PARADA ARCE JUAN  
PARADIC MILIVOY  
PARDO GONZALEZ WILFREDO A  
PARFITT ALFREDO ALFREDO J  
PATTON F D  
PAVICIC F PEDRO  
PAVLOV ALVAREZ MARGARITA  
PEQUEÑO TRILLO ANGELICA  
PEREZ CIFUENTES HECTOR  
PEREZ CUETO ALFREDO  
PEREZ ESCALONA BELARMINO  
PEREZ MENDIZABAL LAUREANO  
PERKINS GUILLERMO  
PEROTIN ANDRES  
PERVAN KOVACIC ANA  
PESUTIC ETEROVIC VICENTE  
PIGGOT J  
PINOCHET LUIS LUIS A  
PINOCHET PONCE FRANCISCO  
PISANO EDMUNDO  
PISANO FISCHER HERNAN  
PIZARRO ELIECER  
POBLETE PEREZ EDUARDO JESUS  
PONCE VALDES ROBERTO  
PONTICAS FERNANDEZ CARMEN JAVIERA  
PONTICAS PATSURIS PONTICAS PATSURIS  
SABAS  
PRADO NUÑEZ LUIS FERNANDO  
PRIETO PRIETO PAULINO  
PURATIC GOMEZ PEDRO ANTONIO  
RAGOT LUCIANO  
RAMIREZ FIGUEROA LUIS HONORINO  
RAMIREZ URZUA ARTURO  
RASMUSSEN HNOS LTDA  
RATHBONE VICTOR  
RENDIC GERONIMO  
RENJIFO LUIS  
RETAMAL S JOSE M  
RETAMAL VASQUEZ LEOPOLDO  
REVELLO MUÑOZ LUIS  
REYES C FIDEL  
REYES C GUILLERMO  
REYNARD HENRIETE MARIE  
REYNARD R CHARLES R  
REYNOLDS PERCIEVAL  
RIVAS LOPEZ MARITZA  
RIVERA DE CASTAÑON VICTORINA  
RIVERA MANCILLA ANTONIO  
ROBERTO NUÑEZ Y COMPAÑIA LIMITADA  
ROBLES A JUAN  
ROCA FERMIN  
RODRIGUEZ ALVAREZ AURELIO  
RODRIGUEZ C FERNANDO M



**LISTADO DE ACCIONISTAS AL 31-12-2024**

RODRIGUEZ GONZALEZ CLAUDIO	SILLARD NEGRETE ALFONSO JORGE
ROGOSIC LARRAVIDE PEDRO GABRIEL	SILVA ALVAREZ EDUARDO
ROJAS ALVAREZ ANIBAL	SILVA GUTIERREZ JUAN H
ROJAS S FRANCISCO	SILVA HERRERA MAXIMO RAFAEL
ROSS CARNEGIE KENNETH	SIMUNOVIC VODANOVIC NICOLAS
ROSSI GRANUINI JOSE	SIRON HERRERA HIPOLITO
ROUX ALFONSO	SKARMETA SECUL JORGE
RUIZ MARIO	SKARMETA SECUL JUAN
RUZIC JAKASA SIMON	SOC ANON STAG RIVER LTDA
S A DE INVER Y RENTA A MENENDEZ BEHETY	SOC GAN JOSE MARIN VICUÑA Y CIA LTDA
SAA DIAZ PATRICIO	SOCIEDAD DE RENTA BUCKSBAUM SCHAYA
SAAVEDRA AVILEZ LUISA	SOCIEDAD EL TATTERSAL S A
SAAVEDRA ROCAMORA CARLOS GUSTAVO	SOCIEDAD GANADERA GENTE GRANDE
SABELLE G ARMANDO	SOC. INMOB. Y DE INVERSIONES OTWAY S A
SACHANANDANI KISHOR	SOCIEDAD LEO HAROLD MADDANES M
SAHR KUSMANIC NADIA CAROLINA	SOMARRIVA LOYOLA JAVIER CARLOS
SAHR KUSMANIC PAULA LORENA	SOMARRIVA LOYOLA MANUEL ANDRES
SALDIVIA CARDENAS MARIA IDA	SONE P SANTIAGO
SALINAS T JAIME M	SORREL ALVAREZ LUIS
SALOMON HURTADO JOSE LUIS	SOTO BRADASIC ALVARO
SALOMON HURTADO MARIA CRISTINA	SOTO JIMENEZ FRANCISCO
SAN JUAN ARAVENA AMADEO NICOLAS	SQUELLA D EDUARDO
SAN ROMAN MARTIC NESTOR FERNANDO	STERLING JAMES
SAN ROMAN OTERO JULIO	STIPICIC GERONIMO
SANCHEZ CVITANIC JORGE	STIPICIC JOSE
SANCHEZ GESELL PABLO	STIPICIC MARINELIC JUAN
SANCHEZ LOPEZ ENRIQUE	STUBENRAUCH RODOLFO
SANCHEZ Y SANCHEZ LTDA	STURIZA KUSANOVIC JUAN ANTONIO
SANHUEZA L RAMIRO	SUAREZ FANJUL MANUEL
SANHUEZA SALAS OSCAR	SUAREZ LADOUCH ALFONSO
SANTIC JOSE	SUAREZ LADOUCH PROSPERO
SANTIC LIVACIC ERNESTO	SUAREZ LADOUCH RODOLFO
SANTUCCI CAPDEVILLA ALFREDO	SUAREZ SANTANA LUIS
SAUNDERS GUILLERMO	SUCESION MIGUEL KUSANOVIC MIHOVILOVIC
SEGOVIA I GUSTAVO	SUCESION ALFONSO AGUILAR GARCIA
SELIM ANTIMAN SALEM	SUCESION ANTONIO KUSANOVIC
SELIM BARBOUR MAURICIO ALEJANDRO	SUCESION CARLOS BRAUN MENENDEZ
SEPULVEDA C JOSE	SUCESION DOMINGO BLANCO
SHARP CARLOS H	SUCESION EDUARDO BRAUN MENENDEZ
SHARP CORONA JORGE G	SUCESION ELADIO FERNANDEZ
SHARP GALETOVIC ALEJANDRO MARCO	SUCESION FRANCISCO SUBIABRE F
SIEGERS ARNOLDO	SUCESION ISAIAS ALVAREZ GARCIA





## LISTADO DE ACCIONISTAS AL 31-12-2024

SUCESION JOSE BAERISWYL PITTET  
SUCESION JOSEFINA BRAUN MENENDEZ  
SUCESION JUAN J CAMINOS H  
SUCESION KUSANOVIC MIHOVILOVIC  
SUCESION MANUEL PEREZ ALTAMIRANO  
SUCESION MIGUEL MIHOVILOVIC IVELIC  
SUCESION MIGUEL PARILO DE POLO  
SUCESION OSCAR BRAUN MENENDEZ  
SUCESION RICARDO BRAUN M  
SUCESION ROBERTO EWING  
SUCESION SANTIAGO SEKULOVIC JURUN  
SUCESION TOMAS SAUDERS  
SUCESION VICTORIA CLAVEL FULLER  
SUTHERLAND KREIG SANTIAGO  
TAFRA VERA JORGE  
TAMPULIS LAOUTARIS JERARDO  
TELLEZ CHACON JUAN JOSE  
THE CULEN STATION LIMITADA  
THE PATAGONIAN SHEEP F CO  
THOMPSON R R E  
TOLOSA LAFONT MANUEL  
TORCHE PONTICAS BELEN JAVIERA  
TORCHE PONTICAS VALENTINA ROCIO  
TORO ANASTASSIOUZ JAIME RAFAEL  
TORREBLANCA DROGAT MARIO EDUARDO  
TORRES ARAOS PEDRO RAIMUNDO  
TOWNSEND BERNARDO H  
URANGA RAFAEL RAFAEL M  
URRUTIA SEMIR TEMISTOCLES  
URSIC YJUBETIC JUAN  
VALENZUELA UTRERA SERGIO  
VARGAS CONTRERAS MANUEL  
VARGAS GALLARDO AUDOLIO  
VARNAVA DJAPPRA 11 ANTONIO  
VASQUEZ BALSINDE JOVINO  
VASQUEZ EGUERSON  
VASQUEZ MONTES JOSEFINA  
VEJAR MENDOZA ANTONIO  
VENANT JOSE  
VERA BORQUEZ MARCELO  
VERA DIAZ RUTH  
VICE CONSUL BRITANICO  
VICENTE BLOCKER AMERICO  
VICENTE POKLEPOVIC MARGARITA  
VICUÑA SUBERCASEAUX JULIO  
VIDAL SANTOS JOSE  
VIDELA P BELISARIO  
VILICIC EUGENIO  
VILLAN MUNIZ JOSEFINA  
VILLAN MUNIZ MARIA ESTER  
VIÑUELA SUAREZ MANUEL  
VIOLIC MARTINICH ANGEL  
VIOLIC MARTINICH MIRTHA  
VIOLIC MARTINICH TATIANA  
VIOLIC MARTINOVIC ALEJANDRO DOMINGO  
VIOLIC MARTINOVIC MARIA CATALINA  
VIOLIC MARTINOVIC OSCAR VICENTE  
VIOLIC MLADINIC SERGIO  
VIOLIC PEREZ SERGIO  
VIOLIC SAAVEDRA TONKA  
VIOLIC SESNIC MIRKO  
VIOLIC SESNIC YERKO  
VIVES DONOSO JOSE  
VOJNOVIC PEREZ RENZO FABIAN  
VOJNOVIC PEREZ SANDRO RODRIGO  
VRSALOVIC ALVAREZ PEDRO ANTONIO  
VRSALOVIC REYES FERNANDO JAVIER  
VRZALOVIC VRZALOVIC BLAS  
VUKASOVIC KOVACIC BORIS  
VUKASOVIC NICOLAS  
VUKOVIC ARECHETA ELENA  
VUKOVIC BULIC JOSE  
VUKOVIC GONZALEZ SIMON NICOLAS  
WAGNER ENRIQUE  
WALDROM ARTHUR  
WALDROM COM GANADERA SA  
WEILER F CRISTOBAL  
WIEHR RICARDO  
YAÑEZ B JUAN A  
ZAGAL CARLOS  
ZANZI CUCCUINI GUSTAVO  
ZANZI SANGUINETTI CARLOS  
ZORZI M CARLOS  
ZUVIC JUDIKIS PEDRO IVAN